京城日報
夕刊
五月二十六日（木）

クロム腕時計 十五石 アンクル 十八金腕時計 十五石 アンクル
京城本町 林木時計店 大豊富

七大要項より成る 齋藤内閣施政方針
開院式前中外に聲明

【東京電報】齋藤新内閣の施政方針については可及的速かに閣議を決定し、開院式前に中外に聲明することゝなつたが、その根本方針は現下の難局に處するとの使命に鑑み理想は暫く措き、緊要にして實行可能なる政策を選定することゝなつてゐるがその具體的要項は左の如きものである

一、外交刷新、滿蒙の積極的對策確立
一、國民生活の安定、農村救濟、産業開發
一、政界淨化
一、思想善導
一、日銀制度改善、關稅改正、爲替管理の三大經濟政策を根幹とする財政經濟策の確立
一、陸海軍の統制
一、人心の安定

荒木陸軍大臣 留任に決定す

【東京至急報】二十六日朝入京した林朝鮮軍司令官は四圍の情勢に鑑み陸相就任を固辭し、荒木陸相留任に決定した（寫眞は荒木陸相）

小異を捨てゝ 大同に就くの方針
民政對議會策建直し

【東京電報】若槻民政黨總裁は二十六日の幹部會並に代議士會の席上齋藤新内閣に黨より閣僚を送つた經過を報告し併せて黨として正式に新内閣援助の意を明にすることとなつた、從つて對議會策についても根本的に建直す必要あり、更に幹部を開いて協議する筈である、即ち民政黨では經濟政策委員會に於て當面の對議會策として

一、發券制度
一、爲替管理
一、關稅改正
一、不動産資金化

等政友會内閣の重要案件につき具體案を立て與黨で論戰する方針であつたが突然の政變で政民兩黨計らずも準與黨の立場に立つに至つたので齋藤内閣が前内閣案を踏襲する場合は小異を捨て大同につくといふ根本方針の下に、黨獨自の立場上多少の論難は試みても結局協贊を與へ無事通過を圖ることになるものと見られてゐる

大きな問題は 協力して行きたい
若槻總裁語る

【東京電報】若槻民政黨總裁は二十五日山本男の入閣承諾後本郷の自邸で語る

山本男は内務行政に經驗がないから困ると言つて一度は入閣を斷はられたので直ちに黨の入閣と話をするし、又山本男の方にも行つて貰ひ、此の際一身を犧牲にして是非入つて欲しいと勸めた結果、遂に決心して入閣されることゝなつたこの上は我黨としても間違ひさへなければ援くることは勿論である、政策は何んでも贊成は出來ぬが今の場合若槻内閣のやつてゐることは民政黨の政策と大きな開きはないし、互に共にやらうと云ふ以上よく理解納得せしめられた上で贊成して行きたいと思ふ、即ち今日迄の國財政上の施設は擧として通貨のことは政民の間に大した相違はないから細かいことは兎に角大きな問題は出來るだけ協力して行きたい、新内閣は大膽に大いに其の經綸を實行して欲しい

民政筆頭總務 及幹事長更迭

【東京電報】民政黨は永井幹事長入閣につきその後任として院内筆頭總務小山松壽氏を、またその後任には松田源治氏と決定した

林軍司令官 齋藤子と懇談

【東京電報】荒木陸相は今朝入京せる林朝鮮軍司令官と前後して午前十時半齋藤子を別々に訪問し陸相候補者について懇談する所あつたが結局荒木陸相が留任することに決定した

後藤文夫氏 正式に受諾

【東京電報】新内閣の農林大臣として入閣すべく交渉を受けた元臺灣總督府總務長官後藤文夫氏は二十六日午前九時齋藤子を四谷仲町の組閣本部に訪問し正式受諾の挨拶をなした

議會開院式は 月末か六月早々

【東京電報】第六十二臨時議會は休會となつてゐるが齋藤内閣が二十六日親任式を行はせらるゝことゝなつたので閣議で議會提出案を決定の上開院式を奏請する筈でその時期は本月末もしくは六月早々の豫定である

親任式後に 顔合せ初閣議
政務官存置問題協議か

【東京電報】齋藤内閣は廿六日午後親任式後官邸で第一回の顔合せ閣議を開き對議會策を協議することになつたが、模樣によつては更に政黨および内閣の機構即ち政務官存廢の問題等にも及ぶであらうと見られる、しかして政務官については兩黨とも存置說であるのみならず政府と黨との連絡から見て必要でもあるから從前通り存置するだらうと見られてゐる

南氏受諾 今朝齋藤子訪問

【東京電報】新遞相たるべき南弘氏は二十六日午前九時私邸に鈴木政友會總裁を訪問後同九時四十五分齋藤子を訪ひ正式入閣を回答した

聯盟調査團 大連に着く

【大連廿六日發電】聯盟調査團一行は旅大の視察、内田滿鐵總裁及びランプソン公使と會見の爲め今朝七時四十分特別列車で營口經由ヤマトホテルに入つた

京日春秋
結局次善内閣か

夜前までの風說では、外相を除く外、齋藤内閣の顔觸れは略内定した模樣であつたが、本朝到著した郵電に據ると、林朝鮮軍司令官が陸相就任を固辭した結果、再び荒木陸相の留任に逆戻りせんとする雲行きである。しかし、海軍側は當初の方針通り、海相が責めを負ふて引退し、岡田大將の海相就任に内定して動かぬらしい。

◇

軍令と教育方面だけに經驗があり、軍政方面に無經驗であるから、といふのが林軍司令官の眞意であると噂されてゐるが、其の點は荒木陸相と雖も同樣であつて、任ぜられて其の椅子に着けば、林大將が必ずしも不適任とは信ぜられない。しかし、人格の點に於て定評ある林大將としては、此の際、危險を冒して大臣たるよりも、將來教育總監若くは宮中方面に、其の位置を求めるのが、理にかなふものと自ら信ぜられた結果かも知れぬ。いづれにしても、斯の如き進退をとるに至つた組閣者側の希望と陸軍中央部の内狀と國民の陸軍に對する意嚮とを前提として、新陸相の人選に想到すると、其の間に無理もない理由が潜むでゐるものと想はれる。

◇

齋藤内閣の顔觸れに對して、聊か首肯し難い批判を試みるのは、すでに内定した面々を一瞥すると、一半は長老内閣であり、他の一半は少壯内閣でもある。また見方を換へれば、政民兩黨と貴族院關係の聯合でもあるから、兩院内閣とも稱し得る。老人が優ぐれ、年少者が劣るといふ理由は成立しないが、閲歷と人望の點から大多數國民の信賴を對象として考へると、次善の顔觸れと解せられる。

◇

齋藤子としては、政民兩黨の總裁を初め、各方面の代表的人物を網羅したい、と希望して努めたのであらうが、人物が之に應ぜぬとあつては無理に押しつけるわけにも行かず、結局、已むを得ず次善と思はれる顔觸れで滿足せざるを得なかつたのであらう。しかし、少壯派の後藤、永井、鳩山等の諸君は[illegible]の人物であり、殊に後藤文夫君の如きは政界の淨化を必要とする刻下の政局には打つてつけの適材であつて、年齢の如き寧ろ問題ではない。

◇

殊に、外相に長老組の一人が擬せられんとしてゐるのであるから、それが内定したら、内務外務大藏の三相には、申分のない人物を集め得たと謂ふべく之を補佐する左右に清き新人を配したら、内治外交の操縦は先づ國民の信賴に値するであらう。しかし、今回難局に直面した内閣に向つて、その政綱政策如何と詰めよるのは聊か性急に過ぎる。閣僚等しく個人としては勿論相當の抱負を有するであらうが、その總てを打合せ且つ統一して、具體案を摘出し來たる迄には、暫く之に要する時と機會とを與へて然るべきである。

[illegible]

臺灣總務長官に 今村武志氏
拔擢せらるゝに確定

【東京電報】[illegible]兒玉總監の際總督府内務局長の顯職に居て[illegible]悠々自適の生活を送つてゐた今村武志氏は[illegible]兒玉拓相の[illegible]で臺灣總督府總務長官に拔擢せらるゝことに確定し不日發令せられることになつた（寫眞は今村氏）

牛島内務局長 その他陞敍

中保安課長は五月十四日附左の通り陞敍された
正四位勳四等 牛島省三
正五位勳四等 池田清
授勳三等瑞寶章
正五位勳六等 田中武雄
授勳五等瑞寶章

齋藤内閣 親任式終了
けふ午後二時半

【東京發至急報】齋藤内閣の親任式は午後二時三十分終了した閣員は既報の通り

齋藤さん萬歲！
電報の數が物語る 朝鮮民衆の歡喜

われ等の齋藤さんは愈々總理大臣として中央政界に乘り出して來た、半島の輿論は擧げてかつての總督齋藤さんの爲めに喜びを分つてゐるが大命降下の二十二日から二十五日までの間に京城郵便局を通じて祝賀した電報の數にもその喜び、感激のあ[illegible]

外相詮衡に對する 軍部側の意向
滿蒙政策上の見地から 内田總裁の就任反對

【東京電報】齋藤子は外相として内田滿鐵總裁を推擧する方針の下に極力その說得を試みてゐるが、若し内田伯にして絕對に就任を受諾せざる場合には駐英大使松平恆雄氏を推擧する模樣である、然るに軍部では内田滿鐵總裁は滿蒙政策上重大任務を遂行中にて今俄かに滿鐵から離れしむることは滿蒙政策上よりするも不利であるとの國家的見地から總裁の外相起用に反對意向を有し、又松平恆雄氏の外相起用に關しては我が對英及歐洲外交上よりあまり贊意を表せず、寧ろ駐露大使廣田弘毅氏の外相起用を[illegible]てゐる

宇垣總督 水原、成歡視察

宇垣總督は二十六日午前八時官邸發、矢野秘書官、松原副官を隨同し自動車にて水原成歡方面の視察に赴いたが[illegible]、水原農事試驗場、西井里公立普通學校、同指導生徒模範部落及び成歡牧場、稷山金鑛を見て午後四時二十六分成歡驛發列車で同六時二十二分京城驛着列車で歸府の豫定である

白川大將遂に逝く
―今曉六時廿五分―

【上海廿六日發電】手術後小康狀態にあつた白川大將は廿六日午前六時廿五分逝去した

敍位敍勳あらん 功二級を賜はるか

【東京電報】畏きあたりでは二十六日逝去した白川大將が多年帝國陸軍に盡したる顯著なる勳功を思召され左の如く敍位敍勳・御沙汰あらせらるゝ筈である

陸軍大將正三位勳一等功三級 白川義則
敍從二位（特旨を以て位一級進める）
授旭日桐花大綬章

なほ白川大將は上海派遣軍司令官として戰勵あり戰地において奇禍に遭つたのであるから公傷として功二級金鵄勳章を賜はるやに承ける

立志傳中の軍人 逝ける白川大將
軍部屈指の酒豪

【東京電報】二十六日午前六時遂に上海々軍兵站病院にて逝去した上海派遣軍司令官、白川義則大將は愛媛縣士族白川親類氏の三男として明治元年に生れ幼にして父を失ひ苦學力行の人である、明治廿三年陸軍士官學校、同三十一年陸軍大學校を卒業、守正王御附武官、第一師團參謀長、旅團長、第一師團長等を經て關東軍司令官となつたがその時[illegible]に際會し我權益の擁護に努め決然立つて[illegible]大いに其の英斷振りを稱せられたが其後軍事參議官として[illegible]田中内閣の組閣さるゝに及んで陸相の椅子を[illegible]て同四年田中内閣瓦解と共に退き軍事參議官となり同五年議定官に任ぜられてゐたが偶々上海事變起るや急遽上海派遣軍司令官に任ぜられ、上海に急行し、我軍の威武を中外に輝かした、同大將は酒豪として軍部内でも屈指の一人であつた[illegible]

上海の紡績 漸く復舊す

【上海廿六日發電】[illegible]

軍艦常磐で 横濱迄護送

【東京電報】海軍では二十六日逝去した白川大將に對し[illegible]軍艦常磐をもつて護送することゝなつた

人

◇[illegible]
◇宇垣總督 （[illegible]）
◇木谷文雄氏 （[illegible]）
◇佐藤千三郎氏 （[illegible]）
◇荒木陸相 （[illegible]）
◇龍崎氏七氏 （[illegible]）
◇高尾甚造氏 （[illegible]）
◇栗原耶三郎氏 （[illegible]）
◇蓮沼門三氏 （[illegible]）

航空往來 （廿六日）

[illegible]

會

[illegible]

團體

▲長崎市立商業學校生徒七十二名六月五日午前七時四十分京城通過内地へ
▲山口縣立山口中學校生徒百二十五名六月五日午後十時十五分着第五列車にて入城六日[illegible]
▲岡山縣教育視察團廿二名六月四日午後七時入城、五日午後十時三十分發北行

[illegible]

あすの天氣 (27)

晴一時曇

滿干時表 (廿七日)

[illegible]

時代が生むだ
景品附売出を全廃して
實質一点張の
キッコーマン醬油
資本金三千万円
野田醬油株式會社
朝鮮工場吟醸
御近所の有名販売店にておもとめを……

鮮展の特選發表

一部七點、二部十四點、三部三點

李王家、總督兩賞は明日

選りに選まれた第十一回鮮展の特選作は各部審査員の厳選を經てつひに一部七點（入選九十六點）二部十四點（入選作二百五十四點）三部三點（入選作五十六點）と決定し榮譽を擔へる作者名はその命題と共に二十六日正午次の如く發表せられた。なほ李王家賞及び總督賞を受ける輝く入賞作は二十七日審査の結果斯くて半島の首夏を飾る美術の殿堂はいよいよ二十九日より開幕される

東洋畫

[illegible]　白潤文
[illegible]　李象範
木の間の秋　加藤松林
霜の開城　堅山坦
藥水　宇野蒼雲
[illegible]　松田黎光

西洋畫

鬼神哭く　三戸萬象
城外風景　星野二
男　李馬銅
カイユー　李仁星
風景　河本一男
近郊風景　[illegible]
裸婦　高柳種行
靜物　玉城[illegible]
ベランダ　山田新一
きよちやん遊　山下一茂
蔬菜の圖　松崎喜美
アトリエの一隅　藤井芳子
拳を描く　福間[illegible]
安娥の兩像　祖濃[illegible]
仙人掌の靜物　下田キミ

工藝品

螺鈿漆器花瓶　五十嵐三次
眞鍮製[illegible]　李男伊
フロアー、スタンド　[illegible]
水注　[illegible]

水彩は粒揃ひ

盛んな洋畫熱に一驚

第二部審査員　中澤畫伯談

第二部審査を終つた審査員中澤弘光畫伯は語る

鮮展は自分は初めてなので、全然白紙であり、極めて公平に審査にも當ることが出來たつもりである先づ第一に朝鮮における洋畫熱の盛んなのには一驚を喫した、この位まとまつた展覧會は地方公設展としては一寸類が無いようである、先づ中央の春の展覧會には對抗出來得る質質が有るのでは無いだらうか、殊に水彩畫は粒揃ひで佳作が多い、特選は最初七、八點位で打切る心算であつたが案外捨て難いものも出て來て十四點といふ多數になつて了つた、けれ共矢張美校、女子美術、若くは畫塾の研究所等で充分研究された人のは力が籠つてゐて光つてゐる、今度特選になつておいて今度は選に洩れた人々の中にはどうも自力で及びさうもないのに大作を手掛けて失敗してゐるのがちよいちよい見受けられた、これは充分考へて欲しい問題だと思ふ

鮮展特選畫から＝向つて右上から下田キミ孃の『仙人掌の靜物』堅山坦氏の『霜の開城』加藤松林氏の『木の間の秋』向つて左上から山田新一氏の『ベランダ』松崎喜美夫人の『蔬菜の圖』三戸萬象氏の『鬼神も哭く』

懲役十五年

仁川の强盗

仁川府近を荒しまはつた仁川府桃山町[illegible]金順[illegible]（二三）及富川郡[illegible]金順[illegible]（二九）にかゝる强盗事件公判は二十六日京城地方法院で荻須判長かゝり相良檢事立會の上開廷されたが金順[illegible]に懲役十五年、金順[illegible]に懲役七年を言渡され

た

被告等兩名と李東珍は共謀し富川郡内に於て强盗五件を働き最後に本年一月廿五日午後十一時頃富川郡西串面佳佐里文亨道方に侵入し强盗を働かんとしたが家人に騒がれ文亨道方を逃走する

を一味の李東珍が追跡し兩良部丁をもつて一撃を加へたが反對に文から棍棒をもつて殴打され其の場に昏倒死亡したもので殺された者こそ殺され損となり殺人犯兄弟は懲役に處せられたものである

福井縣警察部に

元山で逮捕された

農民決死隊の○○○

帝都を暗黒化せんとした農民決死隊の一味○○○○（二）は帝都の如く元山警察部刑事に發見逮捕され、目下留置取調べ中であるが、犯人の身柄引取りに關しては最初の事件が福井縣であるので

引止める意思はなく、警視廳が福井縣警察部から受取に來た場合は直に引渡すことゝなつてをり、結局次の便船で福井縣警察部が引取りに來ることになつた

荒れ狂つた

「二つの低氣壓」

慶北、平北に海嘯を起す

被害甚大の見込み

二十四日以來、上海附近に現れた低氣壓は直天津附近に起つて國境方面に來襲した二つの低氣壓は、慶北東海岸地方及平北の一部に海嘯を起し左の如く被害甚大なるものがあつた

二十四日午後一時南海岸の折柄暴風雨の爲、平北龍川郡薪島面[illegible]沿岸に奔騰起り堤防延長四百間へ內石垣百五十間）は決潰した、更に同沿岸西村[illegible]の堤防延長五百間崩壞し浸水家屋一戸を出したが幸ひ人畜に被害はなかつた、これに對し道當局では直に應急工事に着手した

二十五日午前十一時四十分暴風雨と海嘯の爲慶北盈德郡盈德面三思洞沖　先海上約三浬を航行中の船舶四艘は不明、[illegible]漁船が難破流中折柄北行の朝鮮郵船定期船大邱丸に發見され乘組員のみ救助された

同日同郡島保面金湖洞手繰網業者金[illegible]先及醴谷洞漁業者[illegible]氏名不詳所有漁船十五隻も同方面に出漁中行方不明となつたので盈德面江口洞漁業組合發動機船を出し捜査中である

同日慶尚南道山郡沿岸地方は暴風雨甚だしく二十五日午後九時迄、漁具流失約四千圓、農作物の被害は甚大なる見込みであるが目下被害程度調査中であるも建築物等には被害はなかつた

苗代に懸念

氣溫急降下で

曲日來氣溫急降いちじるしく今年[illegible]に市中で氷を見た程だが苗代の移植期を目前に控へてゐるため氣溫の低下は不順として一般に憂慮の

國友家

昨夜全焼す

損害一萬二千圓

府外高陽郡崇仁面敦岩里元木府警務課長國友尚謙方オンドルから發火、折柄の烈風に煽られ瞬時にして同家を全焼せしめた損害一萬二千圓原因取調べ中

學生聯盟機三機

翼を揃へ入滿か

尹昌鉉機は尚待機

半島が生んだ唯一の青年飛行家尹昌鉉君の愛機サルムソン『千里』は京城飛行場に翼を休め滿洲新國家訪問飛行の壯途をいまや遲しと待ちわびてゐたが南鮮、全鮮一帶に亘る悪天候襲來と霖雨のため廿六日の奉天飛行期は余く雨に阻さ

れ若陸出來ないので廿六日の出發を斷念、翼を並らした尹昌鉉君は近く飛來する明大、早大の兩機を汝矣島に迎へて三機翼を並べて新京訪問飛行の途にのぼることゝなつた

ものによつて大きな救ひの手がさし伸べられた、尚巡回診療規定は次の如くである

[illegible]からんことを待たれてゐるが殊に北鮮方面は特にそれがひどいようである

南山の頂上に

日の丸が飜る

大久保氏が國旗掲揚塔を奉納

百尺の鐵柱上に

大日本國旗掲揚會朝鮮本部長京城府黄金町二丁目大久保眞敏氏はかねて朝鮮神宮境內南山頂上に國旗掲揚塔を建設奉納を思ひ立ち同神宮例知和宮司の下に奉納を願出てゐたが、二十三日附で受納通知に接したので早速建設に着手することになつた

この國旗掲揚塔は材料は鐵材を用ひ高さ百尺の塔で七十尺の所には七尺平方の露臺を設け、

面してこれに掲揚する國旗は縱十八尺、横二十七尺の大國旗である、これに要する經費は一千五百圓で大久保氏は來る七月十一日の大日本帝國々旗制定記念日には掲揚式を擧行すべく至急工事に着手する筈である

朝鮮神宮境內海拔九百尺の南山頂上國師堂跡、百尺の掲揚塔上にこの大國旗が飜へるのは正に日本國民的感激の表徴で京城名物の一つが現れることになつた

禹奉鉉死刑

昨年末ホテル東洋

娼妓殺しの主人公

昨年十二月二十一日ホテル東洋に[illegible]から新町第月樓の娼妓二名を呼びよせウイスキーをのみ合つた上殺害した慘虐な殺人事件の犯人府內漢江通り七番地理髮職人禹奉鉉(二二)の第二回公判は二十六日午前十時から京城地方法院第四號法廷で荻野判長係相良檢事立會の上開廷されたが例に依つて傍聽席は滿員の盛況振りを示してゐた、

禹は二人の看守に護られあさぎの未決囚服にひげは延び憔悴しきつて哀れをとゞめた斯くて定刻十時荻野判長は被告に對し嚴かな面持ちで死刑の判決を言渡したが被告は何等の感動もないものゝやうに退廷した

ブ機また延期

【シヤトル廿五日發電】アラスカ沖にアリユウシヤン列島上空の氣象思はしくないのでブラウン氏は本日午後一時半出發の豫定を二十六日に延期するに決した

女雲右衛門

踏倒す

宿泊料四十圓

さき頃府內浪花館に上演してゐた浪花節の女雲右衛門は府內明治町一丁目有光館に宿泊料四十二圓を不拂ひのまゝ旅興行に旅だつたと云ふので廿六日本町署に同旅館から訴へられた

普通學校の

生徒が同盟休校

校長の方針に反對

全南召羅公立普校

全南麗水郡召羅面、召羅公立普通學校長鼓木建司氏の教育方針に不滿を抱く六年生[illegible]外二名は六年生十六名、五年生二十九名と共謀――二十四日教科書を携帯せず登校し、午前八時朝會前に全校生徒を糾合し校長の非を鳴らして亂暴せんとしたのを未然に感知し、慰撫説諭せしめたが、午後零時二十分六年生十六名は同盟休校したので五年生二十九名中二十七名はこれに同情休校をなしたため全校生徒は極度に動搖を來し益々擴大する模樣であるこれに對し學務當局及所轄署では對策を攻究すると同時に嚴重警戒中である

お茶受けに　松　金剛飴　吉　金剛饅頭　入　金剛しるこ　本町　龜屋

細民に福音――

府の巡回診療

六月一日から實施

處方箋も發行する

京城府では昭和七年に於ける社會事業施設中の新しい試みとして巡回診療班に救療券を發行して方面カード細民中病弱者の診療及び救療をなすことになり六月一日からこれを實施することゝなつた、巡回診療は醫師一名、看護婦一名を置き京城府方面事務所、東部、北部、西部、南部、龍山の五ヶ所に巡回して無料で診療施に處方箋を發行し懇切な手當を施するもので極貧者には救療券を交付することになつてゐる、尚處方箋に對しては府に於てかねて指定の藥店で殆んど實費で投藥することになつており府內細民中の病苦に呻吟す

病弱者救療

急務中の急務

門脇內務課長談

京城府にて六月一日より實施することになつた巡回診療實施について門脇內務課長は次の如く語る

日下府の方面設置區は東部、北部、西部、南部、龍山の五ヶ所方面で大體に於て全般に亘つてゐるのでありますが方面委員を設置すべき町洞百四十三ヶ所なるに今の處六十二ヶ町洞だけに設置してある譯で明和七年度八年度に全部これを設置すべく

社會調査網

を全府に及ぼし徹底的の調査を遂げ方面事務所を中心に社會事業を施設して行きたいと思つて居ります。斯樣な譯で今回方面事務所に巡回診療班に救療券發行を實施することになつたのであります。而して方面委員が實地につき調査した結果によると救助救濟を要する窮貧者は方面カード細民三、八八二戸、人口一六、七三二人中六、二六九名に及んで居り、方面委員未設置町洞を推定すると實に一一、八五三名の多數になりますのでこれ等の貧困者中病弱者を救療することが

急務中の急

と存じます。方面委員を通じ此擧に側なる人々の上に愛の手が伸びて行くことは洵に喜びに堪へない次第であります

森永ベルベット

なげきの妻

自殺を計る

廿五日午後十時頃、府內渭園洞七六番地任夏嗣の妻李氏(三)が自宅邇突內で苛性ソーダを嚥下して苦悶中を夫に發見され、直に赤十字病院にかつぎ込んだ

生命はとり止めるらしい、原因は制りに窮する身ではあるが、それでも子供一人位は欲しいと子の生れないのを悲觀した揚句

あと一萬圓

近く手續する

朝鮮第四號

愛國機朝鮮第四號に對する二十五日の寄託獻金は城北綿南愛國婦人會拔の八百十一圓を筆頭として大口小口九件あり、現在累計五萬六千七百四十八圓六錢となり、半島民衆が希望する九二式戰鬪機建造費六萬五千圓に一萬圓足らずとなり愛國部では近く陸軍省內國防獻品委員會に建造手續きをなすこととなつた

第三朝鮮號

搭乘將校歸る

空輸を完成し

われらの愛國機朝鮮第三號（八八式輕爆擊機）の指揮官寺元航空少佐同操縦者林大尉は滿天への空輸を完成し見事任務を終へた兩飛行將校は廿六日午前六時京城着、愛國部長兒玉參謀長に奉天に於ける愛國機の盛觀を報告したるのち離機の淵まる暇なく林大尉は正午旅客機により寺元少佐は午後十時三十分京城驛發列車によりそれぞれ所屬に歸任することゝなつた

桑原選手組零敗

【オートイユ廿五日發電】當地で行はれたフランス庭球選手權大會ミツクスト第二回戰に於いて我桑原選手はフランスのガライ孃と組んでチエツコスロヴアキア選手メンツエル、イギリス選手スクリツヴン孃組のためストレートで敗北した

肥り過ぎに惱む

女性へ

やせ藥の話

――海外ニユース――

◆肥り過ぎの原因

は運動不足からも來るし、食物の關係から來る事もあらう。然し與は内分泌腺の活動が鈍つて、新陳代謝機能が緩慢になつたがために肥滿する者が多いと云ふ事は醫界の一致する所であります。かゝる

機能を旺盛にするには何がよいか、近代醫學が發見したホルモン製劑が、最も理想的な內服藥であると云ふ事は、わが醫學權威者の一致する學說であります。

◆近來ホルモン劑

と云ふ藥が種々用ひられ、醫家藥學者は競つてホルモンの研究に沒頭する有樣で、今將にホルモンは流行兒の觀を呈してゐます。ホルモンにも種々ありますが、やせ藥に關係のあるのは、

（イ）甲狀腺ホルモン
（ロ）腦下垂體ホルモン
（ハ）副腎ホルモン
（ニ）生殖腺ホルモン

の四種が主なるものであります。

やせ藥として理想的な製劑は、前記四つのホルモンを適當に配合して精製した、複合ホルモン製劑のやせ藥でなければならない。殊に

◆生殖腺（睾丸末、卵巢末）

の如きは、肉體的にも精神的にも影響を與へるものでありますから內分泌と新陳代謝とを旺盛にするためには、是非共生殖腺を混合して、藥品を男性用、女性用とに區別しなければならないと云ふ事は醫學者の一致する學說であります。（海外ニユースより）

私の服藥した體驗

山本都留子

肥り過ぎに惱んだ私が、お友達のすゝめによりまして「メーグル」女性用を服用致しました。初め說明書にあります通り、一回一錠宛日に三回、三日目から一回二錠宛に增し、五日目から、更らに四錠宛に增した處、[illegible]

健康しく頂[illegible]、前々から[illegible]

やせ藥の中で、ホルモン製劑で、數種のホルモンを混合して精製した、複合ホルモン製劑の高級なやせ藥は「メーグル」一つしかない樣です。しかも生殖腺ホルモンを混合して藥品を男性用、女性用とに區別して有るやせ藥は「メーグル」たゞ一つしかありません。

（普通劑）でない新製劑（高級劑）と稱するやせ藥も亦「メーグル」たゞ一つしかありません。

――一記者――

肥り過ぎを防ぐ敎法は、內分泌と新陳代謝機能を旺盛にすれば、肥り過ぎもやせ過ぎもない、程よき體重となつて、明朗な容姿を保持する事が出來るのであります。然らば內分泌の活動と、新陳代謝

價大七円・小三円・送料十五錢　――說明書無代贈呈――

發賣元東京京橋局前築地ビル內、合資會社メーグル商會（振替東京四五八六三番）總代理店大木合名會社本店、大阪支店

京城取扱店　丁字屋、平田百貨店、各藥局、新井、木村、山岸、各藥房其他著名藥店にあり。

國產毛生液ペトロールソン

糧秣購買

玄米三千六百石精麥七千石五千叺　龍山朝鮮陸軍倉庫　詳細ハ五月二十六日朝鮮官報ニアリ

受驗英語

開講　六月三日

申込　五月中　毎火、金、後七時ヨリ二時間　講師前島商教授横山富吉氏

基督教青年會　太平通一　電光二五

修繕は安くてうまい

南大門通三（青木堂西）　竹內時計店　電本四二一番

東洋最大の電池工場　海軍省、陸軍省、鐵道省、遞信省指定工場　湯淺蓄電池製造株式會社

電池はユアサ　ラヂオ用、通信用、燈火用

強く明るく朗らかな　ユアサランプ　自轉車に　家庭用に

全國發賣元　三井物產株式會社

朝鮮中央總代理店　京城南大門通二丁目　松田清商店機械部　電話本局二四一〇・二九一八

醫學博士　織田正德

織田內科

京城府花園町（本町四丁目東側終點）電話本局長二二四九番

幹部社員招聘

積極方針の下に業務擴張、各地要の地に出張所開設のため幹部社員招聘、所長、監督、各級ヲ採用年齡州五才以上、所長には住宅電話の設備を與ふ、履歷書携帶本人來店の事

京府旭町二丁目　横濱生命支店

新興樂土滿洲國發展奉仕的大勉強

宿泊料　二圓　二圓五十錢　三圓　三圓五十錢

奉天　八千代旅館

御通知下サレバ驛ニ御迎へ致シマス

淋病

患者よ！大阪のチエは二十年間淋病に專心研究して來た。故に我がチエには他所にないチエ獨特の藥品と療法がある。決して他の療法を許さない。淋病は必ず治る病氣であると斷言する次第であるが、永い間苦しむのはその藥品と療法を間違へて居るのだ。一度御來臨の上詳しき說明を聞き一日も早く根治させよ。殊に病苦の爲め特價を以て奉仕して居る。（地方文獻進呈）

京城郵便局北側　チエ京城支店

專門　淋病

診察午前九時ヨリ午後八時マデ　尿・血液檢查施行（電本二三五三）（レントゲン電氣治療）　京城郵便局北側　チエ京城醫院

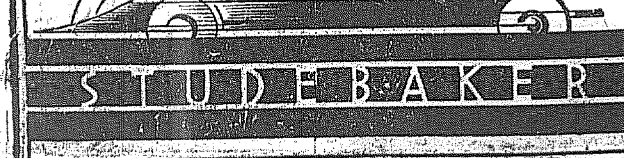

スチユードベーカー

GRAHAM

グラハム

弊社創立以來變らざる御愛顧を賜つて居りますグラハム車の外に今回新に御馴染深きスチユードベーカー乘用自動車の本邦販賣代理權を引受けました

五月中旬より新型續々入荷致します遠からず皆樣の御目に掛ける事が出來ると存じます何卒倍舊の御引立御後援を御願ひ申上げます

三井物產株式會社直系　三昭自動車株式會社　東京市麴町區內幸町二ノ三

朝鮮代理店　三井物產株式會社京城支店　京城府黃金町一ノ六三

販賣取次店　麻生商店　京城府太平通り一ノ九〇

STUDEBAKER

婦人と家庭

子供の玩具は選び方が大切です

◇…年齢と目的とを…◇ 考へてから與へませう

玩具にはそれぞれ目的がある。ともすると世の親はこの玩具の目的を忘れ勝ちである。從つて非常にあやまつた玩具の選定をすることになる。玩具をそれぞれの目的によつてわけて見ると

乳兒用玩具 ― 乳兒はものの動きに應じて自分の欲望を滿たし活動に對する興味を誘發誘導するものである、そこで風車、張子がらがら、おしやぶり、木製ゴム製の人形、動物などがよい

觀賞的玩具 觀察、鑑賞するに適した玩具で觀察力を養ふと共に、審美的興味を促進せしめるによい。これは靜的なものと動的なものにわけられる、京人形、汽車、飛行機、機械人形等は後者に屬する

實驗的玩具 事物觀察のより一層積極的な要求に應ずる玩具で、旺盛なる研究慾を滿導するに適してゐる。マグネット、大砲、寶物幻燈、旗ごよみ、色々な獅樂、玉入、兵隊例し等はこれに屬する

模ほう的玩具 模ほう的遊戯に必要なもので、常識を養ひ智能を誘導するのに適してゐる。まゝごと道具、人形遊び用具、鐵砲、洋刀、日本刀、裁縫遊び用具等

練習的玩具 反復練習して何等かの技術的能力を養ふに適したもので、各種の技能の素地を培ふによい。お手玉、三輪車、羽子板、ピンポン、輪投等

精神的玩具 智能を練習するによい玩具で將來の精神的遊戯の基礎を培ふに適する。計數器、カルタ、繪合せ等はこれに屬する

製作的玩具 構造製作の興味に對する創造能力を促進せしめるに適する。南京玉、粘土細工、各色紙細工、積木、フレーベル恩物

大體以上の樣になるから、世の親は、子供の年と玩具の目的とをよく考へて、玩具を選定してやらなければならない

勤勞教育を實行してゐます

京城第一高女校長 森田安次郎氏談

働かなければ不生産的である。ボンヤリ立つてゐてはいけない。働け、これが第一高女の勤勞教育である。運動場ではエイ〳〵とか掛聲が聞こえる、體育教育だらう。昔のナギナタが初夏の陽光の下で振りまはされてゐる、創立廿四年全卒業生の第一高等女學校にて森田校長は語る

昨日同窓會がありまして自極習の方々にも御話した事だが私は

勤勞 教育を第一義として奬勵實行してゐます、女子の體育は子孫に及す影響から言つても重大な事ですが働く力を養ふといふ點にその目的を置かねばならないと思ふ。蟻でも蜂でも働く事は尊く働く、我々人間はその上にも一つ研究心を加へなければならぬ、具體的に言へば女子が家庭で司る炊事道具でも裁縫用具でも主として男子の發明によるものが多い、女子は研究心が少なく科學的知識が不足してゐる、古來のものでも良きものは保存すべきだが多數のものは時勢に伴つて發明改良の必要があるであらう、生活樣式にしろ臺所にしろ女の範圍は女の手によつてやるべきである、體育によつて折角良い體格を作つてもなんにもしないではつまら

め、働く方面も研究心を持つてやる

私は これを強調する。思想方面に於ては餘り心配することもないが身體は危險思想を抱くもの其の六、七割までが病人まして結核患者で自暴自棄に陥つてやると言はれてゐたが現在は身體健康、生活も安全な子女さへ厭世するに到つた、どうも油斷がならぬ『健康なる身體に健全なる精神が宿る』と言ふ言葉も少し危くなるが要するに勤勞的な健康だけではいかぬ、有益に働くことが加味せられなければならぬ。近時の教育は昔の溫室お孃さま主義では駄目だ、活社會と離れない生活其のものを社會に出て家庭の人となり或は職業婦人となり十分働く爲めのものである、故に總ての教育はそれに結びつけて行かなければならない

服裝 については常に考へるべきである學校に於ては餘にけば〳〵しいのではあるまいか私達は學校に於て子女に質素を說いても家庭の方がそれに共鳴して下さらずに華美な服裝をおさせになる樣では徹底を期することは出來ない、入學生徒の正服も御希望によつては五年生が作る樣にしてゐるが其の數も至つて少ない、先達つての滿洲事變では相當の影響を受けて經濟を主り質素が少なくなり幾分質素になつた風が見える。然し日本人の性質として一時的だから又やがて社會の風潮に染るかも知れない、所謂節約の心を忘れずといふ氣持が欲しいものである

英國皇帝皇后兩陛下 新兵器を御見學

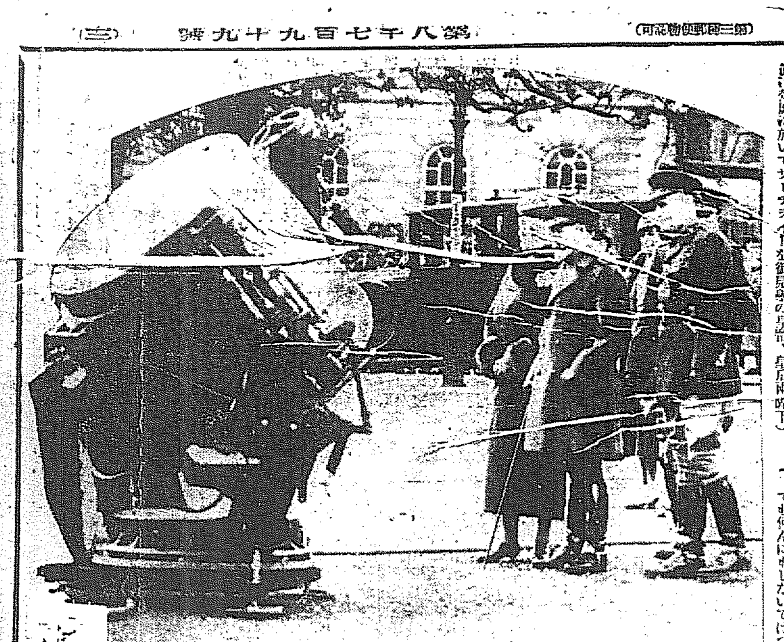

【ロンドン設聯合】過日英國ジョージ五世陛下には皇后陛下と御同道にてアルダアショットのパタジョーズ兵營を御見學遊ばされ、英國の誇る陸軍新兵器を興味深く長時間に亘つて御覽遊ばされた（寫眞は庭に於いてサーチライトを御見學の皇帝、皇后兩陛下）

寫眞と化粧

寫眞をとる時は粉化粧に限ります、そして眉や生際には特に注意すべきで、眉は平常よりやゝ濃い目に引いた方が寫りがよく、生際はぼかすやうに白粉をつけないと境目があまり目立つて嫌になります

×

白粉のシミ 白粉のシミ拔きはおろし大根で洗へば地質もいためずよく落ちます

×

金糸と樟腦 衣類や帶などで金糸の入つてゐるものを藏ふ時、樟腦を入れておくと金色が黑く變色しますから、この場合には唐ガラシを紙に包んでお入れなさい

×

ジャガ芋中毒 ジャガ芋を幾日も置くと芽の出ることがあります芽の部分にはソラニンといふ毒物があつて中毒しますから芽の部分をよくゑぐり取つてから調理しなければなりません

明日は海軍記念日

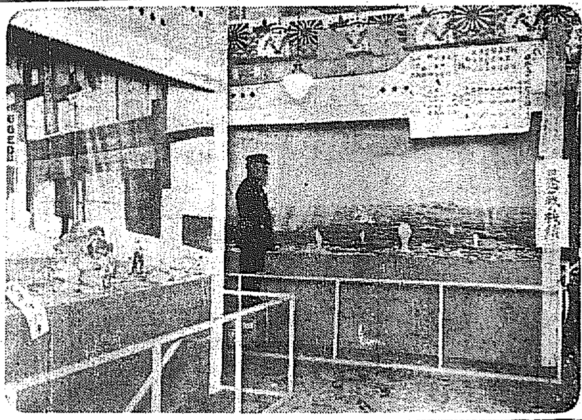

（丁子屋で開催中の海軍展）

第一高女 旅まくら（七）

日光だより（二）

次に藥師寺に詣でた、内陣の天井の龍は長さ八間二尺にわたる大きなもので頭部の下で手を打つと鈴を振るやうな音がするといふ鳴龍であるけれど鈴の樣に美しい音ではなかつた。薄暗い中に何となく一種の不氣味な感じがした。一人でなら到底行けさうもない氣がした、二荒神社には弘法大師のお手植になつたといふ素晴らしく大きな古木があつた。それは、苔むして

更 に何十年の昔を偲ばせるに十分な價値のあるものであつた。化燈籠といつて說明の方のお話によれば昔ものに化けて夜番の武士に斬られたのださうである數ヶ所の刀の痕が殘つてゐる大正三年國寶となつたのださうである丁度修學旅行の時季で他の學生が澤山で混雜してゆつくり日光氣分になれなかつたのが殘念であつた。生ひ茂つた木々の梢を通して日の光が薄暗く私達の顏を照らす石段の兩側にある燈籠には薄淡い火がともつてゐて何とも云はれない奥ゆかしい感じがあつた。日光の

種 々の建築物よりも苔むる木々の緑或は木の間を洩れる日の光、水のせゝらぎ等の自然がどれだけ私達の心に深い深い印象を刻みつけた事だらう、次の寶物館を拜觀する、當時の御裝束或は種々御用具等を當時の生活を、いろ〳〵想像して頭に描きつゝ拜觀した。我が國にもこんなに立派なものがあつたのだと思ふと何ともいけれない日本民族の誇を感じた。大佛といふ大きな測量の機械があつた。拜觀しながら進んでゆく中に『朝鮮』の二字を見出して目をとゞめる朝鮮鐘があつた。旅行とはいへ一週間近くも家を離れて見知らない土地に居ればやはり

朝 鮮を思ひ出し朝鮮のものを見れば懐しく思はざるを得ない、相當長時間にわたつて拜觀したが昔の文化を偲ぶに充分の價値あるものばかりだつた。寶物館を日光での最後の拜觀所として兩側にそゝり立つ杉の木立の道を通つて、電車の停留所へと進む、そこから日光電鐵で馬返まで乘る昨夜の睡眠不足と連日の疲れでともすると夢路を辿らうとする。約四十分間で馬返驛に着いた。まだ三時を少しゝか過ぎてゐなかつた。足の弱い人は自動車に乘る。もとし私達は華嚴の瀧壁を徒歩で行く、坂下りの陽が道の路に映えて櫻かとまがふつゝじの花が木々の合間々々を埋めてゐる山を彩り咲つてゐる

木 々はまだほんの萌芽へ初めたばかりの淋しい中をつけてゐるのがこの邊の土地の高さを思はせた。右に左に道を折つて流れる大谷の渓流が岩をかんで白い飛沫を飛ばす白い木柵のある螺旋狀の道路の長蛇の如くうねりうねりと續く。ほこりをけたてゝ自動車が次から次へと私達の側をすりぬける悠久なるこの自然の美を打こはすやうな氣がして不快だつた。六時頃やつと中禪寺に着く、土産を賣る店とか旅館しかない小さな村だつた中禪寺湖は周さが東西三里南北一里餘りの一名南湖とも呼ばれる湖である夕餐の色濃い湖面にボートが浮んで身を寄せひしさうに冷たい風が吹く湖畔のホテルを皆は嬌聲をあげて喜んだ。レーキサイドホテルは

外 觀三棟の旅館の樣に見へるが、内は廊下で三棟をつなぎ設備の完備した洋式のホテルである一階が廣間で二階が二十疊敷位のサンルームのついた清楚な感じのする部屋である鈴が鳴ると皆が食堂に行く食事が濟めば慰安の設備があつてそれ〴〵樂しく遊ばれる樣になつてゐる、此の素晴らしいホテルに今夜一夜を宿るのに皆は喜びに充ちて居た

臺所から ものがたり（4）

經濟の世の中 北村夫人に一くさり

聽かされて感心した記者

今は世界がエコノミーの世の中である。西洋だつてエコノミーの上に建築だよと新らしい流行のように言ふ今日、やれ家庭の經濟だ、エネルギーの經濟だとやかましく言ふのも不景氣のお蔭なればこそで皆んなが家庭經濟に苦しんでゐるからのことである。閑靜な大和町の地に一寸文化式の建物が樹木に圍まれて立つてゐる、美しく磨いた玄關、油繪の額が飾つてあつて無造作に立派な椅子テーブル、何う見ても立派な有閑階級の住ひでつかん程の華美でもある。がそこには北村清子夫人（假名）さんがお住居で、毎日夫を助けて身も父京城の婦人の爲に何かと盡力してゐられるのである。ほんのりと薄化粧の夫人は朗か

『實際今は皆さん生活にお困りになつてゐらつしやるやうですわね』

『やら位ぢやないらしいですよ、だから何か一つ、助けになる事を聞かして戴けませんか』

『さうですね、やはり生活の合理化と言ふ事を何時も念頭に浮べてみれば、いゝのぢやありますまいか、簡單に言ふと衣食住の費用を毎月の收入に對して一定し、運動費とか當座費とか教養費等を出來るだけ節約する方ですわ、豫算をたて、家庭生活を合理化し經濟生活を合理化すれば困ることはないだらうと思ひますわ』

『だがそんなに上手に行かないものらしいですよ、まあ買物など遂ひ豫算におがけするとかね』

『買物ですか、それは難しいには違ひありませんわね、だから私は買物六ヶ條を作つてるのですわ、まあ參考の爲にでもいゝから見ては何うです』

夫人は炊事場に記者を導いた。サッパリとした間、料理臺の上の壁に大きい紙が貼いてある

買物哲學

一、知識　二、經驗　三、計畫　四、機會　五、鑑識　六、現金

『機會とは何んな事ですか』

『まあ一例をあげると、日常の買物が、よく市場や百貨店で廉賣される時がありませう、そんな時には臨時買占めをするやうな事ですわ。それから其の下の統計表にね、米國の銀行協會が作つたものださうですが、私はこれで毎月節約方針をたてたのですわ』

見ると買物哲學の下に浪費者と消費者と節約者の各經濟のパーセンテージがある

▲浪費者　生活費　教養費　娯樂費　各種消費　五八パーセント　四〇　一　貯蓄　ナシ

▲消費者　貯蓄費　生活費　教養費　娯樂費　六〇　三〇

▲節約者　娯樂費　貯蓄費　生活費　教育費　慈善費　一〇　二〇　五〇　一〇　一〇

『あなたはこの何れですか、家庭をお持ちになつたら奥樣に、之をお見せしたらいゝわ。キット素晴らしい貯蓄が出來ますわ。それから人格も陶冶されますわね』

北村夫人に、さう言はれて、記者はダアとなつて了つた。家庭の幸福は、朗らかさは、之が秘訣ださうです

紙上病院

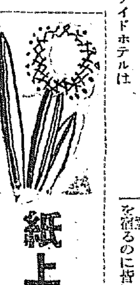

關節の故障

【問】一、小生は今年十九歳の男子です昭和五年十月二日ベルトに左肩を強打されて左肩關節の處が約七分位長くなりましたそれが原因で肱節以下は指先の感覺も知らずちつとも動けません、まるで他人の手のやうです、約二四ヶ月程前けて、電氣治療をしましたが電力を強くした爲か左腕全部が右手に比べ約三分一位やせて居ります。今迄筋脈も幾分硬化した樣です今迄と左腕は元の通りなり感覺も手頸迄は利る樣になりましたけれども動く事は出來ません曲げる事は出來ますが延す事は出來ません父親指は一寸も動けません。どういふ療法がありませうか（T生）

稻田外科醫院長　稻田博

【答】文面によりますと、貴下の病狀は肩を打撲された際に神經が損傷を蒙り其の支配を受ける部分に麻痺を來たしたもので健側に比し細いのは運動せぬ爲に筋肉の萎縮を來したのであります。該傷當時よりも多少回復してゐる樣に思はれますから急にはまゐりませんが根氣よく治療を繼續せられたならば相當の結果を得られるものと思ひます。治療法として溫浴、電氣、マッサージ等を試みて御覽なさい

蓄膿症の療法

【問】私は醫師から蓄膿症と云はれ毎日洗滌してもらつて居りましたが一向好くなりません。病院通ひをやめてオートゲン三服用しても好くならず今頃は鼻をかむ度毎に紙に一ぱい出血し時には膿に黒い血塊や赤汁が出、鼻がくさくて膿が多量に出ます出血する樣になつて二三ヶ月位になります治療法を御教示下さい（T生）

醫學博士　阪井清

【答】蓄膿症の治療は初期の内は先づある期間洗滌法を行ひ若それで治癒せねば手術を行ふのが順序でありまして總ての蓄膿症が永久洗滌法により必ず全治するとは申されませんだから洗滌法を續けても治らぬ時は可成早く手術を行ふ程度がよろしい年數が經つたものの程度が惡いのであります蓄膿症が年を經れば鼻内の粘膜が厚く腫れて凹凸を生じ時には鼻茸を出したりすることがあります御文面の通りとすれば是非もう一度專門の醫師に御相談になり手術を要するものなら早くされた方がよろしいと思ひます多量の出血や膿が出る樣では家庭療法は一寸六ヶ敷いでせう

昆布巻ワラビ

ワラビのあくを拔くため少量の炭酸カリを入れて茹でます。茹でた蕨を揚げて水にさらしておき、別に昆布を前もつて水で煮出しておきます。さうした蕨を三四センチに切り、親指位の太さにしてその中央を昆布で二三本で品よくかゞります。それを醬油砂糖、味淋などで味をつけます

本社特選 圍碁對局（三）

先番　中村勇太郎（三段）
坂口常次郎（初段）

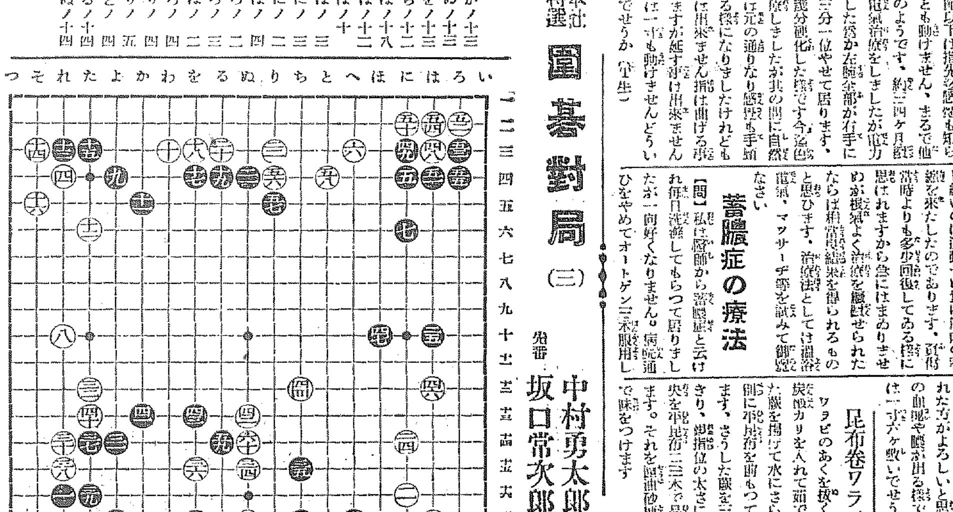

四一	かノ十三
四二	ぬノ十三
四三	をノ十三
四四	ちノ十二
四五	はノ十八
四六	はノ十二
四七	はノ十
四八	ほノ三
四九	にノ三
五〇	にノ二
五一	はノ四
五二	ろノ二
五三	ろノ三
五四	はノ二
五五	ろノ四
五六	りノ四
五七	りノ五
五八	とノ四
五九	るノ十四
六〇	ぬノ十四

對局者の感想

白曰く　四四は（ぬノ十一）の一間飛びの方が優つてゐたと後に思ひ當りました

黒曰く　四七は（ほノ三）へ尖みつけるのでした白より直ぐ四八と進入られて少なからぬ實利を奪はれました。

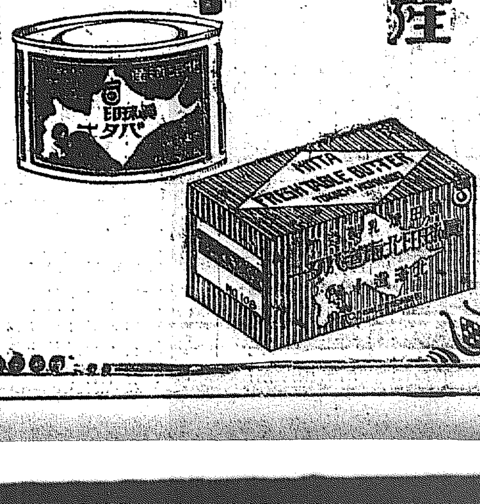

純良北海道産
眞珠印バター
眞珠印 "NITTA" TRADE MARK
全鮮百貨店食料品店にあり

M-Y 葡萄液
宮內省御用達 明治屋

タンスは津村
各博覽會、品評會金牌受領
京城府本町四丁目（郵便局前）
津村タンス店
電話本局二六七〇番

大學堂眼鏡店
眼科指定處方 眼鏡責任製作 京城帝國大學附屬 全鮮道立病院 各眼科醫御指定
官用眼鏡 在庫豐富 新刊カタログ 進呈郵二錢 特約販賣店 御申越次第

眼科 耳鼻咽喉科
荒川醫院
京城本町二丁目（明治製菓裏）
荒川正雄
電話本局一五三四番

自動車の御用
圓タクの元祖
○車體が新 ○時間が正確
京城驛前
朝日自動車商會
市內タクシー部
電本八二・三三八六

◇頭がボンヤリ、レーベンでハッキリ

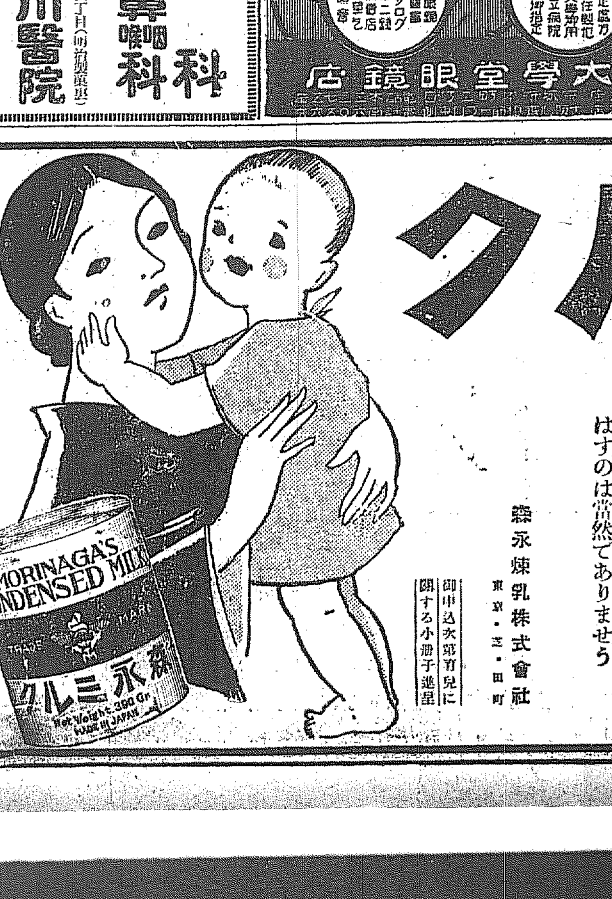

森永ミルク
「新鮮な森永ミルクを母乳と一緒に飲むやうになつてから坊やは目に見えて肥つてきました！」
……とは近頃方々でよく聞く言葉です。森永ミルクだけで立派な健康兒になつた赤ちやんが、日本中に澤山居られるのですから、母乳と森永ミルクとの併用が、著しい効果を顯はすのは當然でありませう
森永煉乳株式會社 東京・芝・田町
御申込次第育兒に關する小冊子進呈

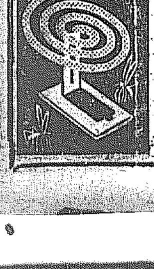

渦巻形のライオンかとり線香
（蚊も渦巻く）

政變と私鐵買收

内地私鐵買收は沙汰止みでも 价川鐵道は買收實現を努力す

大村鐵道局長談

朝鮮の价川鐵道買收案は一日擱りお流しになつた後内地が三千萬圓の私鐵買收承認を得たので内鮮兩者の權衡上鐵道局內に於て買收公債の引受が出來る程度の价川鐵道だけが閣議で買收の承認を得たのであるが、今回の政變でたとひ藏相が同一人であつても內閣自體が變り議相が別人である今日では買收案の前途は內鮮共に逕に通諮出來ないとされてゐる、この件に關し大村鐵道局長は語る

「個人の意見からすれば內地の買收案は鐵道經營乃至は國鐵道政策と云ふ見地よりも寧ろ所謂政治的見地から床次前鐵相が提案されたもので而かも差程緊急を要する事情に迫られてゐる譯ではないのだから今度は見送りと云ふことになるのでないかと思ふ。所が朝鮮の事情はこれと事情大いに異り私鐵補助金經理上及び鐵道建設の立場から止むを得ざる緊急事であつたから內地案の提出が豫想もされてゐた以前から既に中央當局へ交渉してゐたので此の間の實狀は新內閣でも認めて異れると思ふ。從つて价川鐵道だけは今臨時議會へ提出される樣新內閣の承認事情一切をご破算で極力努力する積りであり、次の通常議會へは咸北線、京南線、忠北線、慶北線及金剛山電鐵の內その時の情況に應じて適宜に採擇し二又は三線の買收案が提出される樣努める」

京畿道金組總會 廿六日道廳に開催 總會終了後協議會

京畿道金融組合聯合會第十四期定時總會は二十六日午前九時半より京畿道廳會議室に於て開催、出席會員六十七組合代表理事、來賓として渡邊本府理事官、道各部長、伊森殖銀理事、山根、牟田口兩理事等臨席、白波理事長開會の辭を述べた後議長席につき

一、昭和六年度財產目錄、貸借對照表、事業報告書及剩餘金處分案承認の件
二、臨時手當支給の件

を附議し異議なく可決、次で松本道知事告辭（渡戸財務部長代讀）林金組協會長祝辭（牟田口常務理事代讀）あり午前十時二十五分閉會した、第十四期剩餘金處分左の如し

本年度剩餘金 三二、五四五、二二圓

右處分

法定積立金（剩餘金の五割三分） 一二、〇〇〇、〇〇
特別積立金 五、〇〇〇、〇〇
配當金（拂込出資額に對し年七分の割） 三、六四五、五三
此の內出資拂込充當 一四七、二四
次年度繰越金 一、八九九、七九

總會終了後引續き午前十一時より聯合會協議會開催、白波理事長議長席につき既報協議事項の協議を行つたが午後四時一先づ閉會、二十七日午前九時より續開する

米穀調査機關の組織大綱 近く米研總會附議

政友會前內閣の農林省案として計畫された外地米移入制限を目的とする新米穀政策は、朝鮮に理解ある實業學を首班とする新內閣の成立殊に新農相として就任した後藤文夫氏は曾て臺灣總務長官たりし人だけに外地米を繼子扱ひする如き無理解な政策は恐らく具體化せしめだらうと樂觀せられるに至つたが、政友會前內閣の農林省の新米穀政策に刺戟せられて腰を上げた全鮮米穀關係有力官民が、鮮米移入制限防止を目的に米穀調査機關を設立する事に決定して以來、鮮銀渡邊奈良委員長の手元で着々同機關の組織案を練得中の處、愈よ左の如く脫したので、近く米穀研究會總會に附議する一方、本府に要望陳情する筈である

一、名稱 朝鮮米穀會（又は米穀協會）
一、組織 朝鮮米穀關係官民有力者
一、設立理由 鮮米は朝鮮の經濟全般と內地の米穀需給關係とに至大なる影響を有するものであるために、之が生產及び消費その他一切の米穀問題を組織的計劃の下に研究し、根本對策を樹立して圓滑なる運用を期せんとす
一、事業（イ）米に關する諸問題研究（ロ）內外米穀政策の樹立と遂行（ハ）當局に建議要望その他の必要措置
一、經費 米穀關係者醵出

春繭値基 來月上旬協定

春繭の値極めは六月五六日兩日總督府にて各道廳代表者を集め協議會を開き更にその上で翌七日製糸業者の聯絡して値基を決定することとなつた

生糸暴落で 繭十一掛見當

標準生糸は當三百九十七圓と遂に四百圓臺を割込み、先は四百九十

年の二百七十四圓据置とすると、共同販賣の歸付十一掛といふ撥懷たるものである

トマト・サージンの直接取引は失敗 一手引受會社を物色中

鮮內新產業として注目を惹き來つたトマトサージンの販賣については昨年來朝鮮水產會內のカニ罐詰組合と提携し本府水產課の支持をうけて朝鮮罐詰組合を組織して鮮內にては三井、野澤組に委託すると共に國內關係、並に支那、南洋その他販路に付ては可及的に生產者より消費者への直接取引を爲すべく第一次として神戸に罐詰組合出張所を設置し販路擴張に努めつゝあつたが、直接取引は云ふべくして行ひ難く、特にその商品が新商品であるだけ品質宣傳に遺憾の點多く從つて製罐の有樣は組合內にも非難の聲を生じてゐるが、最近に至つては業者間に一手販賣者を求めて之に販賣を委託するが適策ではないかとの意見も有力に擡頭してゐる模樣である。從來の販路關係より見て勢ひ一手販賣機關となれば三井物產に落付くものであらうが、三井として果して乘出すか否か、赤水產會としても無條件に賛成するかどうか、何れ分鮮內新產業の自營を以て目せられるものだけにこの問題は興味をもつて見られてゐる

トマトサージン 本年は增產 爲替低落から採算有利化で

六年度鮮產トマトサージン製造計畫は當初五萬函計畫であつたが、工場の設置不完備その他の關係で三萬函見當の生產に過ぬ模樣で、最近は爲替の低落に伴ひ市價が鮮出荷當時に比し二割方昂騰し、併せ國規格等へ採算も有利化し來つた爲本年度（自本年九月至來年八月まで）は十萬函見當の生產計劃が進められてゐる。ちなみに現在トマトサージンの製造工場は鮮內七ケ所にして左の如し

慶南統營工場（慶南統營）同東萊工場、鎭南浦工場（咸南新浦）川南罐詰工場（元山）林兼工場（江原長箭）新田工場（江原注文津）奧村罐詰工場（江原注文津）

なほ販賣網は海外輸出に重點をおくが對內輸出（野澤組委託）は佛國輸入制限に出會ふを控かれ南洋重に近東販路開拓が嘱目されてゐる

東拓野積融資利率 改訂見合せ 政變に伴ふ米價の暴落現狀に鑑みて

東拓野積融資總額は目下三百六十萬圓である、其月末日が回收期に相當して居る許りでなく、米穀質期も目睫に控へて居るので、回收を急ぐ傍ら、殖銀と協定の上在來の利率一圓八厘を日步金利率二錢四五厘に引上げ改訂を行ふ豫定であつたが、折柄の政變で米價は暴落し、郷價有一圓內外の暴落を見て居るので、斯くの如き時機に利率改訂を敢行する事は結局、農家をして最も不利な時機に手持を賣急がしむる結果となり、かくては野積融資の根本趣旨と背馳するので、東拓は有野積融利率の引下げ改訂を當分見合せる事に決定した。而して殖銀質期も目前に迫つて居るので農質の懸念の濃厚なものだけは容赦なく賣急がしむる意向であると

殖銀米資 回收狀態總著 野積利上頓挫

殖銀米穀資出額は一千二百萬圓を割つて本月十七日現在に於て一千百九十八萬一千圓に減少したが、鐵質期接近と政變其他により米價先高豫想に幾分の期待薄を孕んだためかかつきた銀行の回收方針も疑いてその後回收著しく、二十四日現在に於て一千百十七萬圓に減少した、なほ本月末が回收期限となつてゐる野積融資保管用の金利り六月一日より現在の一圓八厘より普通金利に引上げることに內定してゐるが本府理財當局の考慮者が出張不在のため決議を得るに至らないので六月一日よりの引上實施に頓挫を來してゐる

對仁穀單獨交涉 鮮航側正式拒絕 仁穀態度注目さる

【仁川】夏季鮮米運賃に關する仁川穀物協會對鮮航同盟會との單獨交涉は既報の如く來城中の鮮航會長へ依頼より仁穀側の要求を神戸本部に打電の結果本部では仁穀側の單獨交涉には絕對に應じ難き回答に接したので仁川穀物協會では二十四日午後臨時評議會を開き今後の對策について種々協議の上加藤會長へ總てを一任し飽迄所期の目的に成功するまでその要求を支持する事になつた模樣である從つて加藤會長が今後如何なる行動に出るかは頗る注目されてゐる

本年度建設決定の 農業倉庫十ケ所 本年は籾摺設備必置で 玄米入庫激增せん

朝鮮米の移出統制と農家經濟の進展とを主なる目的として昭和四年以來年々建設してゐる農業倉庫は本年度左記新築八ケ所、增築二ケ所を建設することに決定、目下各道ではそれ〴〵これが設計中である。これを以て全鮮に於ける農業倉庫の建設箇所は合計三十四ケ所となりその總坪數は八千四百五十三坪。又その收容力は約二十四萬四千石となる豫定であるが本年度建設の農業倉庫には必ず籾摺設備を附設することになつて居り從つて玄米の入庫量が增加するものと豫想されてゐる

本年度新設箇所

京畿道 水原（增築）
忠淸南道 天安
全羅北道 未定
全羅南道 松汀里
慶尙北道 浦項
慶尙南道 密陽
黃海道 延安
平安南道 順安
平安北道 南市
咸鏡南道 咸興（增築）

東洋製糸總會 住井氏の後任は高橋氏

東洋製糸では來る三十一日三井物產京城支店內に於て定時總會を開き今期決算案を附議するが依然無配に內定同日改選される住井取締役會長の後任は三井物產の高橋京城支店長に內定してゐる

群山商議提案

朝鮮商工會議所總會に對する群山商議の提案左の如し

朝鮮商議所聯合會の振興方要望の件

土地信託 八分据置か減配か近く決定

朝鮮土地信託では昨年十二月信託業令施行に際して、業令に規定されてゐる所有不動產の制限超過に對し五ケ年の整理計劃を樹てたが、財界不況に禍されて處分難に逢着し、その資產金も殆ど無配に近い現狀に鑑み、信託業法に於ても金錢信託の增加とその運用方面に於て困難なる狀態を取めた結果今期の金錢信託配當は八分据置を維持する豫定であるが、不動產資產の減少と信託資產の報償本源を利益金の社內保留による內容充實にあることを深く考慮した結果、役員末配當務は右の趨向から今期株主配當に一、二分程度の減配を斷行し、これを二、三期間繼續して、利益金の社內保留を圖ることを妥當とするとの意見を抱くに至つたが、今期株主配當を八分据置とするか、一、二分の減配を斷行するかは數日中に重役會を開いて協議する筈である

京城手形交換高（廿六日）
枚數 三、一九六枚
金額 一、五七八、三一圓

鮮銀帳尻（廿五日）
發行高 [illegible] 減
正貨準備 [illegible] 減
保證準備 [illegible] 減

鮮銀對外爲替建値（廿六日）
倫敦 一志八片十六分九
紐育 三十一弗八分五
上海 百二兩

株式

商品安も懸念を加へ 商情更に不透明 主力株中心のヂリ安

前場 昨後場新內閣難に深押しした後を受け寄付は組閣難の折柄、鐘紡は閣員顏振れ決定せるも政策懸念依然去らず、米棉六十五錢安を初めとして米國の不勢を傳へ生糸又崩れ、迷蒙市場に瀕ひ東新は百五十一圓八十錢大新六十六圓と不變に始り、續いて東新は內地の不冴えを映して一圓五からヂリ安に一圓台割れの七十錢から八十錢と止め、大新五圓九の步みのまゝに照げ付き、一方地場の鐘紡新は見送られ全部不申出來にて氣迷薄閑散を極めて終つた。前日に比し東新一圓安であつた

後場 前場政狀の定かならぬに商品安の該威さへ加つてヂリ安の氣先、後場は更に生糸の新値持ちをうけて東新百四十九圓四十錢と忽ち五十圓關門を割つて寄付いたが、アト下值には小口の押目買も散見し半して氣配又へ別個の如く大引した

株界片言

絕大なる不安と危惧を孕んだ時局拾收のピンチ・ヒッターとして立つた齋藤內閣▲だがその組閣は謎通り前も巧運を期した苦の顏振れが窺りにも貧弱の觀があり寄合ひ世帶だ▲各派の人材（？）を網羅し果一系統だけない試樣で調和、操合が得やうか。人力が弱し得るやうか▲強力內閣、超黨派內閣に國民はかなり期待をもつけてゐたが、事實は殊に期待の高い方の財界の期待とは反對の立場にあつたからであり、國民の期待をつなぐ所以であつたが、非常時の政治であり弱力不動の政策である▲非常時の非常政策の敢行は望みうるべくもなく、前內閣より踏襲せられる政策は高橋蔵相でもびりくし得やう▲他方商品界の現狀は甚だ悲觀を極め、一方に於ては買物はなく、かくて株式の如きは買氣を不斷に波及して行かうとの見込もある

商品安を注視

舉國一致內閣は國民興論の支持に依つて遂にその全貌を明にし來つたが、その具體化されたものは一般の期待を去ること遙か遠く、非常時的の內閣として時局収拾のために效果的對策のとられるであらうとの見解は全然期待溝となつて來た。而も一方財界各方面を見るに一つとして活色を呈せるなき有樣である特に商品界の實勢には看過し難き不安の色が漂つてゐる、即ち輸出品の大宗たる生糸を見るに補充の好條件は何處へやら製品の輸出難に加ふるに、見越筋入梢の出直りなつて全く不勢の形にあり、米價も新內閣の米穀政策に對し一般に不滿の意を示して崩落の歩を進めてゐる。かくて米價の低迷と共に一般商品界の不勢は愈甚となつてゐる商品界の不勢は因由する所深きだけに一轉市況を望むは難いものであり、勢ひ株式のみの躍進を許さい事情にある。而も株式として見れば上述の如く決定的材料たる政界には失望的の分子を藏せること、ならないとしても到底期待の出來るものではなからうかと解する向きが多い

期待買の失望か

此處、當日にからんだ幻想を捨てゝ環境批判の要あり

廣田文夫氏の入閣によつて危ぶまれた山本男の承諾となつて齋藤內閣もやつと成立の運びになつたやうで東新の四十八圓割れが直にこれに反つたのもこの爲と見られてゐる。而し年い犬養首相遭難後既に旬日を數えて未だ新內閣出現せずんば如何に先行性ある相場としても急落を免かれざるを得ず、然も新內閣たるや財界人の豫想を全く裏切り日先政策の不明を傳へあれやこれやで失望の色漸く深まつた

實株閑散

政界に對する關心うすらぐ共に、商品界の實情が注視され來り、生糸、綿糸布、米穀等の不味に實物も氣迷ひ商內薄く、指新十二圓と八十錢安、鐘紡十四圓下と氣配平順に閑散なれば

實勢相場に入る

齋藤新內閣の出現は失望した相場は再禁策の政策の臨時議會を目あてに徐々に伸力を續けてきたが漸ほ斯くは何しかつた形である、されば現在の相場は一朝一夕に出來上つたものではなく過去から軸となつてゐただけにそれだけ中ブラリンの惱みは深い、されば兒競前後の下閣としては好スタートの條件にある、從つて財界の動きを敏感し易い相場として思惑的な大山動きは至難とする、財界の實勢を共に實感するも、當面相場は實勢相場を共に實感するもの感があるが、政府の政策其物に注意を稱はれず

政策確立俟ち

にこの上暴落する餘地があるかは當面とせられるのみが目下市場へ唱へられて居る秋材料は悉く相場に一巡織込んで居る揭句であるから本年の植付は今日迄で雨垂から見て未だ淸觀を許さない事等に思ひを及ぼすと政局の安定と共に此處一ヶ月殘りでないかと見る玄人筋もある

正米から一崩れ？

何くの如く不勢材料に支配した場合は勿論なるも一面には殖仔米の値上りによる地木の低落には殖仔米の値上りに依る事は明らかであり遠からず正米の處分物の多く從つて鮮米の出廻り増加する品薄の理由も明かである。從つて鮮米の買物の豐富に出回る如き事はないと見て居る相場としても一辺に正米より觀て期待も持ち得ないと不可能と見られるのみか期間は既に正米より觀安を期き瀕る場合は否

期米 氣迷人氣依然深く 續いて區々の保合

前場 昨後場新內閣の顏觸れ決定に依る政局安定見越しの買物で安値が二十錢方跳返して大引せし丈とて今朝は內閣成立を受けたるも阪地の値か二錢高と相呼つて其割り買氣引立たず寄付九十五錢中出米ず先二十四圓五十八錢と前日の手值より八錢高に寄付ず其他は[illegible]

安定後は買か

齋藤內閣の成立で政局は安定せしも新內閣が現下の我國難を如何に打開するかその政策が判明しないので米界に於いては未だ去就に迷ふてゐる向が多く從つて相場は別に何等の反響もなく依然不透明な商状である。然し從來難しく漫然と期待を持つて又は何も此の三期を目つて被木を敢行するの外ないより相場が少し直つたら空に現物を思惑せる筋が定期に買緊くか現物で處分しようと待ち構へて居る向が多くなつて來た因等から見ると此處正米安から來るも一崩れが出現されないとも限らない情勢である

正米は不引合

新內閣の主義政策が判明しないので未だ去就に迷ふてゐる消息が多いなお結米の顏觸れが米穀統制問題に關する方針の前途を見る迄は依然此處に往來相場を展開しないかと云ふ向もある

立後の正米界は多少內地筋の買を催して來た模樣で今朝の如きは小口物ながら新規の取引が行はれたるも玄米としては何分殘存米の豐富に依る持米筋の處分急ぎによつて內地の方が割安を生じ、殊に安期節の緊米は正期との鞘が少くによつて定期を外して現物で大阪の用の出米仕と比較すると五六十錢で處分する者か多く從つて仁川の出米仕と比較すると五六十錢方不出合ひの形で目先實物は一寸望み難く割高に陷つて居る狀態である

朝取期米本玉表

（ [illegible] ）

堂島前場情報

【大阪廿六日電話】株式前日先帥は好く買出されたが中央筋は反動を防いで市況立はは投げ出めて兩筋は利食ひ西筋正米筋は外し買ひ來客筋も買つてみた

京城延べ 不透明浮動 各地區々追隨

前場 期氣崩れに政界刺激もあり人氣不味の折柄、期米は頭上から鮮內中地の高低を眺め低迷裡に一圓七中二十錢と四錢安に始り、阪仁の形勢を眺めて彼我に一圓七中四十錢と戾二十錢見當に崩れ[illegible]に歸したが、寄引直定出米高左の如し

[illegible]

取組高

二十六日前場までに於ける當地主要株取組高は七千五百六十枚にしてうち百枚以上の建主內容は左の如し

[illegible]

大豆

龍山丸[illegible]

仁川

[illegible]

京城

[illegible]

大邱

[illegible]

釜山

[illegible]

株式（廿六日）

京取延期

銘柄	寄付	大引	高値	安値
朝取	[illegible]	[illegible]	[illegible]	[illegible]
同新	[illegible]	[illegible]	[illegible]	[illegible]
拓殖	[illegible]	[illegible]	[illegible]	[illegible]
鐵新	[illegible]	[illegible]	[illegible]	[illegible]
大新	[illegible]	[illegible]	[illegible]	[illegible]
東新	[illegible]	[illegible]	[illegible]	[illegible]
安取	[illegible]	[illegible]	[illegible]	[illegible]

大株長期

銘柄	寄付	大引	高値	安値
大新	[illegible]	[illegible]	[illegible]	[illegible]
鐘新	[illegible]	[illegible]	[illegible]	[illegible]
日產	[illegible]	[illegible]	[illegible]	[illegible]
東新	[illegible]	[illegible]	[illegible]	[illegible]
日魯	[illegible]	[illegible]	[illegible]	[illegible]

期米（廿六日）

◎朝取仁川

[illegible]

大阪期米

[illegible]

鮮內各取

[illegible]

市況（廿六日）

◇大阪綿糸

[illegible]

◇横濱生糸

[illegible]

◇大阪砂糖

[illegible]

海外經濟電報

[illegible]

株 期 實 正
京城府黃金町二丁目
朝鮮取引所證券取引員
古野義行 本店
電話本局二、〇九八、三三九〇
電略（フ）又ハ（カネフ）
物 米 米 式

朝鮮取引所米豆取引員
新田義民 商店
仁川府海岸町二丁目
電話二二〇、四六〇、四六二
電略（ニ）又ハ（カネタ）

阿波共同汽船出帆
威海衛、芝罘、大連行
利通號
威海衛、芝罘、大連行 共同丸
鎭南浦、大連、天津行 長山丸
代理店 野口商會
仁川海岸町四 電話二四番・一七三番

嶋谷汽船出帆
朝鮮北海道大連線
鎭南浦出帆
裏日本北海道樺太行
裏日本北海道行
仁川出帆 大連直行
群山出帆 裏日本北海道行
木浦出帆 裏日本北海道行
釜山出帆 裏日本北海道行
浦項出帆 裏日本北海道樺太行
新潟北鮮北海道線
元山出帆
城津出帆
西湖津出帆
雄基出帆
淸津出帆
寄港地
使用船
新潟北鮮北海道線 寄港地順序
嶋谷汽船株式會社 仁川出張所
仁川府本町四丁目二 電話五〇・二〇八

朝鮮汽船出帆廣告
仁川出帆
釜山出帆
木浦出帆
仁川出帆豫定
鮮航同盟會 仁川支店
仁川海岸町二丁目二番地 電話長八六七番

定期出帆郵船
◎營口航路開始
仁川出帆 代理店朝鮮郵船
釜山出帆 代理店大池回漕店
木浦出帆
元山出帆 代理店國際通運支店
日本郵船出帆
▼右之外各地共臨時配船致し船腹の調節を取計ひ居る

京城日報
朝刊
本紙朝夕共十二頁

我國最古最新の保險會社

一約款改正
會社は創立五十周年を記念に約款全般に亘り大改正を行ひ其内容を最も寛大且進歩したるものに致しました。

一低廉保險料と合理的配當
會社の保險料は極めて安く其上「利益金の九割」以上を加入者利益分配金に充當して居ります故配當金は高額で眞に基礎鞏固な會社でなければ爲し得られません。

一延長保險條項
本邦最初の創設にかゝる此「保險條項」によれば三年以上繼續の契約者ならば中途拂込の拂込みを止めても失效せず延長繼續し延長期間中の御不幸に對しては元保險と同額の保險金を支拂ひます。

一保險金倍額支拂特約條項
此「新條項」は從來の生命保險の福利に加へて外部からの御不幸による傷害の場合は「保險金を倍額」にして御支拂ひすると云ふ條項です。保險料は極めて安く大體保險金千圓に付一圓位の割増がつくだけです。

内容最も堅實の保險會社

保險案内御申越次第郵送致します

明治生命

東京・丸ノ内

近代人の整髪料

クラブ植物性ポマード

瀟洒とした近代人はスマートな整髪美を喜びます

そして―― 匂ひもつけ心地も清新なクラブ植物性ポマードを愛用します

クラブ植物性ポマード　正價卅五錢

醫學博士 二宮亮吉
産科 婦人科
二宮病院
京城壽町四一 電本一二〇一

寫眞 ワタナベ
本町一 電本二七八

時計各種 寶石貴金屬 男女裝身具 蓄音器 レコード 寫眞機 銀製器具

最も確實な品を最も御便利なる月賦の御利用に是非！"明時堂"へ

カタログ並に月賦申込書 等級月發行無料呈上

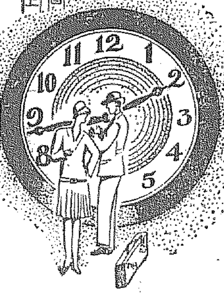

京城驛前 明時堂

下劑 ラキサトール

一般便秘、常習便秘
婦人の便秘、小兒の便秘
高血壓者及び肥滿者の便秘
姙娠時の便秘、手術後の便秘
痔疾者の便秘、感冒時の便秘

時に旅行には必携薬なり

錠劑 定價四十錢、一圓五十錢、二圓五十錢 (全國藥店にあり)

大阪市東區道修町 東京市日本橋區伊勢町
株式會社 鹽野義商店

中央大學講師執筆
會員募集
普通文官講義
小學卒業の學力にて獨學二年で普通文官となり官界に雄飛する
中央獨學協會

法人登記公告

[illegible]

京城地方法院議政府出張所

法人登記公告

[illegible]

全州地方法院南原支廳

商業登記公告

[illegible]

京城地方法院水原支廳

醫學博士西坊先生御推奨
ヒゲソリ後に風鳥メールを愛用してゐる……
日活スター 小杉勇様
¥.30 ¥.50 ¥.70

風鳥メール

メーキアツプにゼヒ大好評の
ホーサンクリーム

近代的美人夏川さんのおすゝめするクリーム

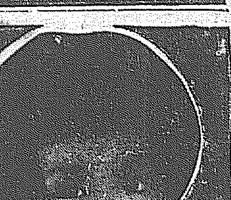

夏物子供服の型紙つき仕立方

主婦之友六月號 讀者へ贈呈

新型子供服百五十種を實物通りの着色寫眞で發表

實物大の型紙で作つた二三歳の男女兒兼用の遊び着!!

一流の先生方が作つた子供服と同じ子供服が素人にも出來るので大評判!!

(一)此の實物型紙通りに裁つて縫ひさへすれば誰方にも造作なく出來ます
(二)型はいづれも今夏流行の代表的新型ばかりで大評判の子供服揃ひです
(三)此の九種の型紙さへあれば夏の子供洋服は何でも自由に作られます

▲二三歳男女兒服型紙つき作方
▲三四歳女兒服の型紙つき作方
▲五六歳男兒服の型紙つき作方
▲六七歳女兒服の型紙つき作方
▲七八歳男兒服の型紙つき作方
▲八九歳女兒服の型紙つき作方
▲十歳前後女兒服型紙つき作方
▲十二三歳女兒服型紙つき作方
▲新型の婦人服型紙つき作方

第一別冊附録
洋裁縫一切の心得と(新型子供服百五十種)
子供服一切の作り方

コレだけでも三圓の價値があるといふので大評判大賣行!!

▲東京一流の先生方の作つた新型子供服百五十種を發表
▲赤ちやん服から十四五歳までの子供服一切の作方詳説
▲婦人女學生服の作方も詳しく發表してあるので大評判
▲洋服裁縫に就ても少しも知らぬ方でもコレさへ見ればわかる
▲洋服裁縫に關する一切のことがこれ一冊で知られます

(第三附録) 便利な巻尺を贈呈
メートル、インチ、鯨尺、曲尺を一緒にした便利なものでトテモ大評判です。

お子様を洋服でお育てになるお母様が是非知つて置かねばならぬ大事な心得を何から何まで發表した座談會。もつと早く知つておかなかつたかと言はれる程の評判です。

子供服の座談會

(便利な巻尺が全讀者へ贈呈)

▲戰死軍人の未亡人を慰安の座談會
▲不釣合な夫婦の和合法の秘訣
▲良人の愛を獨占する秘訣十ケ條
▲黒燒で病氣を治した秘法十六種
▲蝸牛が腎臓病や肺病の新妙藥
▲上品で確實な内職の誌上展覽會

(大懸賞) 婦人旅行用品千點を贈呈

ハガキ一本で出來る大評判の懸賞。當節流行の帽子、化粧品、パラソルその他の高價な品ばかり一千點を贈呈します。

三大附録つきにて六十錢(送料六錢)
東京神田駿河臺(振替東京一八〇番)
主婦之友社

舉國一致協力の「齋藤內閣親任式」
廿六日午後行はせらる

【東京電報】刻下非常時に際し組閣の大命を受けた齋藤實子は、舉國一致內閣を實現するため愼重考慮の結果廿六日朝閣員の顔觸れを揃へ、廿六日午後一時半參內天皇陛下に拜謁仰付られ、恭しく閣員名簿を捧呈し親任式御擧行の儀を奏請したるところ　陛下にはこれを御嘉納あらせられたので、一旦御前を退下歸邸して新閣員一同に其旨を傳へた、斯くて齋藤子爵は正裝に勳一等旭日桐花大綬章を佩び、各閣僚も燕尾服に勳章本綬を佩用午後二時十分頃相前後して參內、控室に休憩、斯くて　天皇陛下には鈴木侍從長、奈良武官長を隨へさせられ宮中鳳凰間に出御あらせられ、留任の鳩山文相侍立の上先づ齋藤實子爵は御前に參進すれば陛下には內閣總理大臣兼外務大臣親任の勅語を賜はり鳩山文相より官記を授けられ、首相の親任式を了へ引續き、他の閣僚の親任式に移り齋藤新首相より夫々官記を受け、斯くて　陛下には入御遊ばされ、諸員退下し茲に組閣着手以來五日にして滯りなく成立を告げた

任內閣總理大臣兼外務大臣　海軍大將正二位勳一等功二級子爵　齋藤實
任內務大臣　從二位勳一等男爵　山本達雄
任海軍大臣　海軍大將正三位勳一等功三級　岡田啓介
任司法大臣　從三位勳一等　小山松吉
任農林大臣　從四位勳二等　後藤文夫
任商工大臣　從三位勳三等男爵　中島久萬吉
任遞信大臣　正四位勳二等　南弘
任鐵道大臣　遞信大臣從三位勳一等　三土忠造
任拓務大臣　從四位　永井柳太郎

なほ留任の高橋大藏、荒木陸軍、鳩山文部三大臣の辭表は却下され、同時に左の如く前閣僚の辭表を聽許あらせられた

大藏大臣兼臨時內閣總理大臣　高橋是清
依願免兼官

依願免本官(各通)
外務大臣　芳澤謙吉
內務大臣　鈴木喜三郎
海軍大臣　大角岑生
司法大臣　川村竹治
農林大臣　山本悌二郎
商工大臣　前田米藏
鐵道大臣　床次竹二郎
拓務大臣　秦豐助

初閣議
よく相談して政策を決めたい
齋藤首相の挨拶

【東京電報】齋藤內閣初閣議は廿六日午後九時より首相官邸に開會全閣僚出席し齋藤首相より大命を拜するに當り何等の準備もなかつたため、政民兩黨總裁と相談し諒解を得て入閣者を得更に貴族院方面からも同じく入閣を得た、其他は既に召集された議會は前內閣の編成案が提出されてゐる、又滿洲上海の匪賊費に關する經費を一日も速かに通過させる必要がある、更に現內閣の遂行すべき政策も決定せねばならぬ、これに就ては一個の腹案の意見に依り決する譯にも行かぬから閣僚諸君と協議したい、現內閣の施政方針は臨時議會で施政方針演說の際說明する必要あり、一兩日中に各閣僚の意見を伺ひたい、前內閣の既に決定した議會提出法案は大體この儘認め未決のものは更に協議したい、現在世間にはなほ不安定の氣分あり、政黨に對する希望も現はれてゐる、これ等の點に就て現內閣は矯正し得るものは、これを行ひたい
と挨拶を述べ五時半散會した

永井さんバンザーイ
永井新拓相夫妻及び母堂と萬歲を唱ふ同家の子郎黨

實行できる政策を決めたい
齋藤首相語る

【東京電報】齋藤首相は初閣議後左の如く語る
廿六日親任式を恙なく終り、閣議を開き私から各閣僚に對し希望の一端を述べて置いた、明日(廿七日)又閣議を開くつもりで、今後は段々閣議に依つて話を進めて行くつもりである、議會の開院式奏請は未だ手續の準備が出來てゐないが、出來次第速かに決定する考へである、色々問題もある故成るべく實行可能の問題から決めて行き、各々議會までの間には政策等も私個人の理想もあり、各閣僚のものもあらうが、實現可能のものを具體的に決したいと思ふ、國民に對する此の內閣の方針を聲明する必要もあるが、ステートメントを發表するには十分に考慮した上にしたい、刻下人心の安定に對しても政府に於て極力努める方針である、台灣總督の後任はまだ決定してゐないが、一兩日中に詮衡を終り決定する筈である

次官有力候補

【東京電報】次官候補有力者は
▲內務次官　潮惠之輔、小坂順造
▲拓務次官　堤康次郎、畑田文一郎
▲參與官候補　岩切重雄、永田善三郎、松田竹千代

伏見軍令部長宮に元帥の稱號を賜ふ
多年の功績を思召されて
廿七日の海軍記念日當日

【東京電報】畏き邊りでは伏見軍令部長宮殿下の多年の功績を思召され、第廿七回海軍記念日當日たる五月廿七日を卜し元帥府に列せしめ給ふこととなり、左の如く御沙汰を賜はる旨拜聞す
大勳位功四級海軍大將　博恭王
元帥府に列せられ特に元帥の稱號を賜ふ

大角大將は軍事參議官に

【東京電報】二十六日左の如く親補式が執行はれた
海軍大將從三位勳一等功五級　大角岑生
補軍事參議官

民政　準與黨として齋藤內閣を支持す
議員總會で正式に態度表明

【東京電報】民政黨は齋藤內閣を支持し山本顧問、永井幹事長の兩氏を代表として入閣せしむることとなつたので、正式にこれを承認し合せて準與黨としての態度を明かにするため、廿六日午後二時から議員總會を開き、若槻總裁から齋藤新首相からの援助申出に入閣交渉を受けた顛末を詳細に報告の上
我々は理論や年來の主張からいへば勿論政黨內閣を望むのであるが、この非常時局に際し齋藤內閣を援助する、併し政策に依り聯する我々であるから政策を能く理解せしめられたい、而して援助するは山本、永井兩氏の有力政治家を入れたのだから、內閣としても黨の政策と反する如き政策が現れるとは思はれぬ、政策に相違なく實行に眞面目であれば諸君と共に之を支持し、時局收拾の任を全うせしめたいと思ふ
と總裁の執つた態度につき諒解を求め、現內閣支持の態度を明かにした後永井幹事長の後任に小山松壽氏を、小山院內總務の後任に松田源治氏を指名、最後に野中土屋兩代議士から
總裁の態度は非常の場合是認するが、これがため緊急代議士會を招集して豫め黨の態度を協議するが正しくはないか
と黨議無視、手續き不備の點につき町田筆頭總務に質せば、町田氏より『時局重大で簡潔の措置を必要としたから總裁に信頼して一任した』と諒解を求め同三時半散會した

たゞ感慨無量
職を去るに臨み　大角海相聲明

【東京電報】大角海相は廿六日午後三時離任に際し職を去るに臨み左の如く聲明した
愈々職を去るに當り今更後事に就いても詮なき事で唯々感慨無量と云ふ外はない、この內外重大なる時局に臨み國民は須く非常の決心を以て難局を一掃し眞に擧國一致の實を示し、當面の難關を打開して國家の基礎を盤石に安定せしめ、以て宸襟を安んじ奉らんことを切望して止まないものである

政友　援助承認
鈴木總裁より幹部會に報告す

【東京電報】政友會は廿六日午後二時より定例幹部會を開き組閣の經過につき鈴木總裁より齋藤子との交渉經過を報告し內閣に對する政友會の希望については二三の希望もあつたが、黨の根本方針は時局重大と認め齋藤內閣を援助するに決した以上、閣…

書記官長と法制局長官更迭

【東京電報】內閣更迭と同時に左の如く更迭が行はれた
任內閣書記官長(一等)(特ニ親任官ノ待遇ヲ賜フ)　正四位勳三等　柴田善三郎
任法制局長官(一等)(特ニ親任官ノ待遇ヲ賜フ)　拓務次官　堀切善次郎

特にシツカリやつて貰ひたい
閣僚確定の報に「宇垣總督語る」

廿六日朝閣僚確定、水原、成歡兩地の視察を終へて歸城の途にある宇垣總督を車中に訪ひ、先づ齋藤內閣の閣僚決定の報を齎せば總督は顔る元氣で
愈々齋藤內閣の閣僚が確定したか……京城に着けば親任式御擧行の報を得られやうが、新內閣に對して私は時局重大の際、特に確りやつてもらひたいことを希望してゐる
と語り、更に白川大將が遂に逝去されたことを告げると、總督は暗然として
白川大將とは過日もお話した通り士官學校時代の同窓であつて二ケ年といふものは寢食を共にして來たのである、既に逝去の訃報を手にして直ちに弔電を發したが、蘇生の後報を得てあの弔電を失つて見て臭れることを祈念してゐた、その後大手術の結果も順調であると聞き、非常に喜んでゐたが、今遂に長逝されたことを聞き、誠にお氣の毒千萬で哀悼の情に堪へない
と心から弔意を表し東道役の林學務局長、松本京畿道知事、及び當局の矢野秘書官等と共に談を交しながら午後七時京城驛にて下車せんとする總督)
(寫眞は京城驛着官邸に入つた

「新日本の建設」
外地問題に因緣淺からぬ
永井拓相抱負を語る

【東京支社特電】齋藤內閣の拓務大臣として廿六日親任せられた永井柳太郎氏は、曾て早稻田大學に於て教鞭を執り外地政策を講義したこともあるその道の權威者で、この人を拓務に持つて來たことは適材適所打つて附けたといはれてゐる、永井新拓相は親任式後左の如く語つた
私は昨年拓務省廢止が問題となつた時一部の閣僚を除き他は大部分が廢止說であつた、しかし自分は斷然として之に反對を譯へ最後までその主張を捨てなかつた、日本も內地は已に行詰まつてゐる、將來伸びんとすればどうしても海外に新天地を求めなければならぬ、卽ち私の抱負は一言にして云へば新日本の建設にある、卽ち外地に於ける日本國民の生活の安定、生活の向上を圖りこれが必要の環境を建設するにある、第二は開く海外に進出し新しき運命を開拓しつゝある日本國民に對し國家的援助を與へること、第三は殊に滿洲新國家に對しては共存共榮の經濟的基礎を確立することにあり、拓務事業の必要はこれからである、その因緣深き拓務省に今回自分が大臣となつたことは誠に欣快に堪へぬ、國家の時局は極めて重大である、この秋に當り我々如き微力の者が滿蒙問題を初め其他の對外關係の極めて複雜なる今日拓務行政に關ることは甚だ心もとない幸ひ民政黨を通じ國民諸君の後援により懸命の努力を拂ひ以てこの大任を全うしたいと考へる次第である

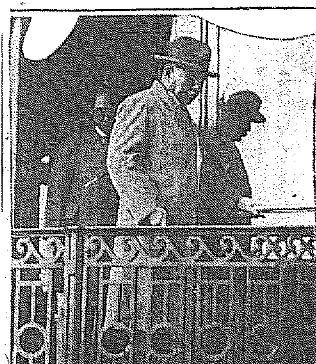

「非難は覺悟の前」
林大將の懇望に依り
荒木陸相遂に留任

【東京發聯通】林朝鮮軍司令官は廿六日午前八時半入京直に陸相官邸を訪ひ荒木陸相、眞崎參謀次長と會見、荒木陸相より三長官會議の意向として陸相留任を求めたが林軍司令官は極力荒木陸相の留任を懇望し、眞崎參謀次長も之に同意したため林大將は荒木陸相と同道、十時十分齋藤子邸を訪ひ、子爵と鼎座して懇談の結果荒木陸相が留任するに決した、荒木陸相は留任回答の後左の如く語つた
恐らく色々非難攻擊を受けると思ふが、それは充分覺悟してゐる、たゞこの上希望する所は陸軍を非難せず、荒木を非難して欲しいことだ
を出した方がよからうと云ふ人一同これを承認、對議閣員その他閣僚と會見した次第である』と述べ、に關し意見を交換三時半散會した

朝鮮軍司令官は川島中將
林大將は教育總監

【東京電報】廿六日午前の陸軍三長官會議に於て武藤教育總監の勇退に伴ふ異動は左の通り決定した、武藤、林兩大將、川島中將に對する親補式は同日午後二時半行はれた
教育總監兼軍事參議官　陸軍大將　武藤信義
免本職補軍事參議官　朝鮮軍司令官　陸軍大將　林銑十郎
免本職補教育總監　教育總監部本部長　陸軍中將　川島義之
免本職補朝鮮軍司令官　陸軍兵器本廠附　陸軍中將　香椎浩平
免本職補教育總監部本部長

剛直な川島將軍
その半面には「血と淚」

林大將の後を襲いで朝鮮軍司令官に親補した川島義之中將は愛媛縣士族川島信一氏の長男、明治十一年五月を以て生れ明治三十年陸軍步兵少尉に任じ陸軍兵器本廠附教育總監部御用掛近衞步兵第一旅團長、陸軍省人事局長等の榮職を歷任し、昭和二年陸軍中將に陞任と同時に第十九師團長となりついで教育總監部本部長を歷補し今回の齋藤內閣の下に朝鮮軍司令官に榮轉したもので全く剛直派の人、その武人的性格は前任林軍司令官の溫厚に類似するものがないではないがむしろ剛直に近いといはれてゐるがその半面に於いて西鄕派の人がもつ特有の淚と血をタップリもつた典型的な武將である

三矢協定の廢止交渉
近く滿洲國へ出張の田中本府保安課長

田中本府保安課長は今月末頃滿洲國に出張する豫定であるが、要件は一般在滿朝鮮人の思想狀況を視察した上、新國家に對し三矢協定廢止に關する交渉を開始することになつてゐると

政務官の存廢
首相は整理の意向
文相と拓相は反對

【東京電報】齋藤新首相は二十六日閣議席上政務官を存置すべきや否やについては『自分一個としては多少の意見もあり閣僚と打合せの上決定したい』と述べた、齋藤首相は政務官は全廢又は半減の意向を持ち、實行の希望を持つてゐるが、これに對し鳩山文相、永井拓相は反對の意見を述べるところあり、結論を得るに至らなかつた

首相秘書官
入間野武雄氏

【東京二十六日發電通】內閣總理大臣の秘書官は今日左の如く任命さる
大藏省書記官　入間野武雄
任內閣總理大臣秘書官(三等)

南山蛙

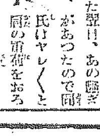

○第一高女教授大野勇之助氏はさきに同校五年生百五十名を伴つて內地各地へ修學旅行した、何しろ年頃の娘さん達の監督だけに同氏の氣苦勞は又一入、丁度東京をたつた翌日、あの騷ぎがあつたので同氏はヤレヤレと胸の重荷をおろしたとの事、一つの收穫はコロムビヤ社から依頼されて生徒中から選りすぐつたコーラス團を指揮して同校校歌を吹きこんだの一事、近く出來あがるので同氏今からその首尾に汗ダクダク

32E5
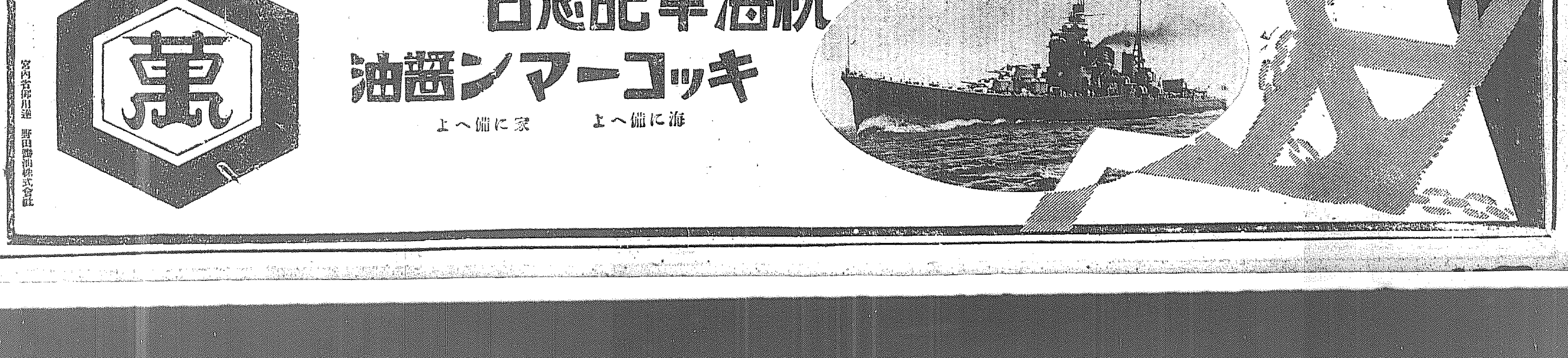

社説　眞の强力政策　正しき認識に立て

新興滿洲國の出現に依つて急角度の變遷を呈した滿洲に對しては、その變遷に適應するところの對策がなくてはならぬ。今日まで日本が執り來つた對滿政策の上に當然なる改革が行はれなければならぬのである。然るに未だその如何なる識見と抱負とをもつて臨まんとするのか全然窺知することを得ないのである。或は政府當局にあつては機の熟するを待つてゐるのかも判らぬが、それにしてはあまりに氣が長い。對滿政策の更新が必要であることは最早議論の餘地はない筈だ、國民全體が起つて要望せねばならぬのである。政府が無爲無策だからと言つて國民までが滿洲へ對する觸角を外らすのは當らぬ。政府に力と策とがないなら、國民は何故起つて政府を喚ばさうとはせないのか。◇

或方面では、强力内閣が出現すべく約束づけられたのは實に此の點の要求からであると言つて政府の無力の爲めであると言つてゐる。而して强力なるところの内閣が今日正に屍生されんとして居るのであるから安心して可なりとの樂觀をなして居る。われわれも勿論强力内閣に期待する點に於ては人後に落ちぬものである。然し乍ら强力内閣が出來上つたからと言つて直に對滿政策が更新せられるとは思はれぬ。强力と言ふ字義は誠に强力と言ふ字義の如くであるが、强力が眞に强力に遂行されるか何うかは多大の關心を要する。◇

顧みるに、我歴代の内閣が滿洲に對して軟弱であつた事はない、軟弱の標本であるかの如く喧傳せられた民政黨内閣ですらその對滿政策は決して軟弱ではなかつた。少なくとも政府自身はそれを確りと把握してゐた。寧ろこれを突放して放任主義の如く見にたのは强力と言はれる政友會内閣の時代に於てであつた。そしてそれが今日に及んでゐるではないか。强力政友會内閣にしても强力たり得ぬのは果して何の爲めであるか。◇

齋藤强力内閣は、言ふまでもなく此の點を一省して善處するであらうか。然しながら强力が强力たり得ぬ根本の理由を究めなければこれも亦無力に終る虞れがないでもない。第一に國民の認識が漸く滿洲より離脱せんとしてゐる、これを第一に引戻すだけでも相當以上の努力が必要である。理論や口頭禪で解決する問題ではない。滿洲に對する認識を與へ、正當で合法的な政策の何であるかを知らしめねばならぬ。而らしなくし知らしむ可からずでは今日以後の對滿政策は遂行出來ない。何までも公明正大、その行ふに當つて弊害を持たせてはならぬ。此の意味から推せば齋藤内閣の前ぶれは先づ申分ない。又その施政方針の如きも外交刷新、國防の整理、財政確立と言ふ項目をその第一に掲げるべく豫に豫想せられてをるから、期待に反する事は無るまい。◇

今後の對滿政策、つまり今後の滿洲經營は明らかに新興滿洲國との提携を必要とする、滿洲國の協賛なしには今後滿洲のよきよき經營は遂行出來ぬ、それは宛かも日本に於て協力援助せぬ限り滿洲國が成立たぬのと同様である。故に滿洲國の協力を受くるに何んの憚るところもない筈だし我に於てもこれを進んで彼に協力し同和せなければならぬ。此の認識の下に立たなければ折角の强力内閣も無力に終らねばならぬと言ふやうなことになろう。要するに日本と滿洲との密接不離な關係は、よく融合つたものにあらずして日滿双方がその必要によつて密接ならしめたのである。而も眞に日滿兩國を繋ぐのみでなく、東亞永遠の平和を確保する礎石でもあるのである。

京城府事務分掌　近く大改正を行ふ　事務の刷新、進捗期待さる

京城府の事務分掌は此度大改正を行ふこととなりこれが打合せのため二十六日午前十一時より府尹室に於て井上府尹以下各課長參集それぐ改正腹案を持ち寄り午後一時半に至るまで食事もとらず種々協議を凝らすところあつたが二三日中には改正案を決定、道に申請することゝなる筈である

今度の事務分掌規定改正案によれば庶務課を廢止して從來同課に屬してゐた文書、戸籍兩係は内務課に屬せしめ、一方内務課に屬してゐた社會係を獨立せしめて一課となすもの、如く又都計課係は廢止となる結果同係の仕事は土木課に編入される筈である、而過般の府會に於て問題となつた會計係の獨立は實現せず從來通り内務係に屬することゝなりその他二三の入れ替へある程度である。事務分掌規程改正が道の認可を得さへすれば之に伴ふ職務規定の改正も行はれる筈で、京城府の事務刷新、事務進捗の上に非常な期待を以て迎へられてゐる

高等係長（技手）主事四名（土木課理係長、都計係長、經理係長、徴收係長）等退職の分及び新に採用の分（一名）の後任詮衡について府尹、内務課長の手許にて寄々協議中で來る六月初旬には決定發表を見る筈である、尚之を機會に今度の事務分掌規程改正による人事異動も當然行はれる筈で之が内容に就ては目下極秘に附せられてゐる

社會課の出現

京城府の事務分掌規程改正により社會係が獨立して社會課となり、社會事業方面に於ける活動が頗る廣範圍にわたつて行はれるものと期待さる

府水道課長　來月初旬に決定

京城府では目下技師一名（水道課長）の詮衡中である

龍山の道路　工事に着手す

京城の龍山遞信局より鐵道病院に至る七千米五〇の道路改良工事はいよいよ二十七日より同組の手に依つて着手することゝなつたが道路幅員は二十七米二二、この中歩道は兩側四米五〇宛都合九米、車道は一八米二七となつてゐる、之が總費は二四、九九五圓で今秋九月十四日竣工の筈である

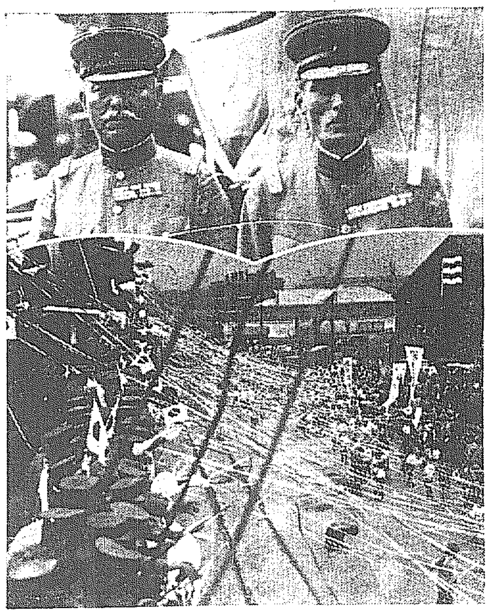

輝く凱旋の途へ

二月十四日出征して上海江南の野に轉戰七十餘日、多數の犧牲者を出したが、武勳赫々と永久に輝く第十八旅團は旅團長小野少將に引率されて廿一日午後四時リバプール丸で輝やかしき凱旋の途に就いた。居留民の守神として活躍した同旅團のために居留民約四千名が見送つて盡きぬ名殘を惜しんだ＝寫眞（上向つて右第十八旅團長小野少將同左第十九聯隊長西勾大佐（下）五色のテープに彩られた華やかな凱旋船上より撮す

上海派遣軍の模擬戰

上海派遣軍最後の模擬戰として第七聯隊香大隊が江灣鎭軍墓攻略の模擬戰を廿日午前九時より行つた、二月廿一日の激戰に參加した部隊がその當時のまゝを實演したのであるから實戰を彷彿たらしめて壯烈極まるものであつた＝寫眞＝（下）砲側大場の敵陣に向つて突撃する部隊（上）白刃を構へてゐるのは史中隊長と綽名をとつた辻中尉

職工狀態調

專賣局に於ける昭和七年三月末職工數は本局及び各支局を通じ男千百四十一名、女二千百九十一名で前年同期に比し三百九十七名の減員を示して居る、局別職工數は本局男五十三名、女十五名、京城支局男五百五名、女五百四十七名、全州支局男二十五名、女百六十五名、大邱支局男二百八十一名、女四百八十九名、平壤支局男百七十七名、女二百十二名である

頻々と事故を出す　内鮮連絡電信　無電も故障だらけ

朝鮮線に京城内地間の電信線は殆ど日故障のない日がないといふほど頻繁的に事故を起してゐるが最近の如き内地政變その他朝鮮にある一般が一時もはやく入手を待つてゐる情報その他一般業務はこの頻出する電信線の故障によつて大支障を來たしてゐる、現に二十六日の如きも東京線は午前八時四十分から故障を起し十時五十三分まで二時間十三分にわたり全然不通となり、十一時五分まで十二分間回復して再び午後一時頃まで不通となり一方無電も午前十時廿五分から通信不能となり十一時廿分やつと回復したかとおもふと數分にしてすぐ惡くなつて午後零時半に至るも回復せぬといふ始末のみならず大阪下關線も事故續出の狀態でしかもこれ等事故は最近毎日の如くで殊に重要事件乃至緊張時に限つて事故を起すのも一奇だといはれてゐる

全鮮の迷子郵便　一箇年四萬餘通　＝書狀が一番多い＝

朝鮮內百ヶ所の郵便局所で取扱つた迷子郵便――受取人も差出人も不明で宙に迷つた郵便物は遞信局の調べに依ると、昨年一ヶ年で總數四萬七百六十二通、このうち書留價格表記が百七十六通で、外に小包が七個ある、迷子郵便物は一應遞信局へ廻して遞信局で開封してそれで受取人なり差出人なりが判明すれば、そこへ配達することになつてゐるが、その數が千八百四十通（小包は七個）であとの二萬九千通といふものは遞信局の倉庫にほこりにまみれて積み上げられてゐる、尙迷子郵便の種類別を見ると、書狀が二萬五百七十二通、葉書が一萬八千六百九十八通、その他新聞雜誌印刷物といつたやうなものが一千三百通ばかりになつてゐる

葉煙草成績調

專賣局昭和六年度の葉煙草收納成績は收納に於て四百二十八萬四千百七十八貫、此の賠償金合計四百八十萬千七百五十六圓で、これを各道別に示せば京畿道十二萬二千二十二貫、其の所要面積は一萬五千二十二町六反歩、賠償金十二萬六千六百九十五圓、面積六百二十七町二反歩、忠淸北道百五十八萬二千八十五貫、賠償金二百二十五萬三千二十六圓、面積四千五百七十四町七反歩、忠淸南道十七萬六千三百二十八貫、十四萬七千五百九十二圓、面積八百四十町七反歩、全羅北道四十九萬六千五百八十貫、十四萬五千五百十四圓、面積十八百七十六町六反歩、全羅南道四萬四千九百七十五貫、三萬三千二百五十四圓、面積二百十二町六反歩、慶尙北道三十六萬五千九百七十一貫、三十七萬五千九百二十八圓、面積十五百九町三反歩、慶尙南道二十六萬九千七百十一貫、面積七百七十一町步、黃海道二十六萬六千六百五十五貫、三十一萬六千九百八十四圓、面積九百五十二町三反歩、平安南道五十一萬三千百三十七貫、四十四萬六千十一圓、面積千三百四十九町四反歩、江原道五十二萬九千六百六十八貫、四十五萬八千六百三十六圓、面積二千五百十六町四反歩である

蕙山、滿浦兩線　工事入札施行

惠山線第五區工事入札は來る六月三日午前十時から滿鐵出張所に於て、滿浦線第八區工事入札は二十八日午前九時本局工務事務所で夫々行はれる

大田電氣重役會

【大田】大田電氣會社では二十七日株主總會の前に重役會を開催し配當、料金値下げ其他重要問題を協議した

軍縮と海軍問題（一）　海軍最小所要兵力　帝國國防上より見て

帝國々防の本義は帝國の自主獨立を保障し國利民福を擁護し帝國の國策に順應して國家の發展と國民の福利增進とを圖るにあることは申すまでもありません。國防の安固を期するには、武備を嚴にして外侮を防ぎ常に正義公道に立脚して他國と協調して紛爭の禍因を除き、以て戰爭を未然に防遏すると共に、一朝有事に際しては國家の全力を擧げて敵に當り速に戰爭の目的を達するの用意あることが肝要であります。

帝國の國防計畫は此趣旨に基づききたるものでありまして、海軍としては帝國に侵攻し來る敵艦隊を國防の第一線である洋中に邀擊して、速かに戰爭の局を結ぶに足る能力ある兵力をそなへ、且之と同時に海外物資の輸入を確保して國民の生活の安全を保障し以て長期の戰爭に堪へ得るの準備をなし、長期の戰に何時でも應じ得るの備へを必要とするのであります。◇

而して之が爲めとるべき作戰は、眞剣なる實戰の經驗と累年演習の成績とに徵し慎重なる研究の成果によりその大綱を定められてゐるのでありますが此作戰の計畫は眞に我國情に適應したる最善至要の計畫でありまして、內外の情勢に於て戰時作戰の如何なき限り不動の計畫を維持することが國防の安固を期し得る所以であります。而して之を維持し遂行するがためには、兵力配備機械の戰略的要求よりするも將又艦隊戰鬪の戰術的要求よりするも自ら所要兵力の限度がありまして、過般の倫敦會議に於て帝國全權に與へられたる訓令中の兵力に關する事項がそれであります。其の主要なるものは一般に世間に傳へられて居ります所謂三大要求の兵力でありまして

一、補助艦總括對米七割
二、二十糎砲搭載巡洋艦對米七割
三、潛水艦自主的所要量

（註、對米と謂ふは世界最大の強國の意なり）
であります。◇

補助艦に關し譲るざることは左の兵力は主として第一線部隊として前線に活動すべきものでありまして、守勢作戰を確立せざるべからざる帝國は此の外に補助及局地の防備に當つべき相當の兵力を必要とするのであります。而して之等の兵力には從來警備を超過したる老艦艇の一部を以て充當し艦艇の經濟化に努めつゝあつたのでありまして、艦齡超過艦一部の保存は守勢的にしてかつ財政困難なる帝國としては相當重大なる要求であります。

由來國家自衞上の一般觀念よりすれば、國際的海軍會議等に於て十箇年等と謂はず英米と對等の兵力保有を主張するに何等憚る所なきは勿論でありますが、帝國は正義公道を國是とし何等他國を侵攻する意思なく國防の方針に基づき、單に他よりの侵略に對し國家を防衛する守勢時の兵力を備ふるものでありますから國情並地勢に特殊の狀況に在るに從ひ、國防用兵上敢て英米と同等の兵力を有する必要はないのでありまして、兩強せる最小限度の所要兵力は長年月にわたり幾多貴重なる犧牲を拂ひ研鑽に研鑽を重ねて得たる至重なる結論でありまして帝國は大正十年の華府會議に於て先づ其の大綱を主張し、同會議に於て主力艦及航空母艦を制限せらるゝや補助艦に於て帝國は曩述の所謂三大要求を目標とし、內外の情勢に鑑み幾多の困難を排して之が整備充實に努め、如く昭和五年に於て補助艦兵力は嚴かに解決期の目的を達成し、特に二十糎砲搭載巡洋艦に對しては英米の趨勢と帝國の國情に鑑みて一段の力を之に注ぎ、其の絶對的勢力に於て米國に優つて居つたのであります。斯くの如き有利なる相對的情勢は一朝一夕に達成し得るものではなく、長年月の億萬なる努力の賜にして米國の豐富なる財力を以てするも數年月に帝國の勢を凌ぐことは出來ないのであります。同和五年米國の所謂艦造計畫（一萬噸巡洋艦十五隻、航空母艦一隻）が下院の協賛を經ましたが、帝國は何等關係する所なく昭和六年度より更新せらるべき艦艇補充計畫に於て躍進的の進步を以て之に能く我國防上の最小所要兵力を保持し得たのでありまして將來に對する國防上の安固を充分に保障し得るゝ狀勢に在つたのであります。

中央試驗所の技術講習二つ

製紙界の福音

中央試驗所では昨年八月第一回製紙講習會を開催し朝鮮紙の改良に努めたが其効果甚大なる處から當業者の希望增加し本年は道内當業者の爲五月から七月迄二ヶ月の講習會開催中である、本講習會は製紙業の中心地から希望者あるのと更に製紙原料が多産するに拘らず從來の方法は原料のみを多く費し利益を擧ぐることが困難なる爲め此の方面の改良、朝鮮としての製紙原料の使用法により薄物の製紙を獎勵するものであつて、之により原料の節約と紙質の向上が出來、製紙業者の利する處頗る甚大なるものがある。同講習者には實習獎の種子も無償配布する由である

機業の講習

同所では昨年九月から織物仕上整理の講習を開始し同時に織物組織機械の知識を普及せしめ七月から女子機業指導者の養成を目的として併て同所年來の試驗成績普及を計ることとなつた

機業は朝鮮工業の大宗であり且婦女子の勞作に成る關係上男子の取扱指導は朝鮮の風習上至難の點があるので女子指導者養成は最急務とされてゐる、同所では大正十三年第一回講習の開催を見本年は第七回目である、講習科目も前年時代に適應したるものを選み講習者に對しては補給金制度もあるので希望者は頗る多數であるが設備や經費の關係上二十名を限られてゐる。

◇株と米◇

大株短期引跡

大新　六十五圓四（十錢安）
鐘新　八十九圓（三十錢安）
日産　三十圓（十錢高）
東新　百五十圓（六十錢安）

各地期米後場止

下關二三、五二▲名古屋二三、九二▲金澤二〇、八八▲熊本二一、四四
▲大阪[illegible]廿七錢（一錢高）

豫約募集　〆切五月卅一日　全五卷

三宅やす子全集

大家の言葉によれば
三宅やす子女史は、古今に類の少ないグレートマザー、即ち萬人共通の大きな母の典型だそうです。併も、妻として母として未亡人として、あらゆる世の辛酸を嘗め、女性苦を知り盡した女史が、不景氣と家庭制度の崩壞の板ばさみになつてる現代の惱める女性のたゞ一人の小母さんである事に不思議はない。けれども……

精神分析學の 內容見本 進呈

全集界初まつて以來の物凄い人氣!!　その謎はどこにあるのか？
リーグ戰は火が消えたやうだが三宅やす子ファンの殺到はどうだ。誰が何と言つたつて斯んなに人氣のある女性は斷じて他にない。なぜだ？それを知らなくては話せない。

申込金不要　只の一圓五十錢で直ぐに手に入る
全五卷一時拂七圓に割引（送料各十四錢）
第一卷配本中
今直ぐ申込め!!

東京驛前丸ビル五階　中央公論社發行　振替口座東京三四番

鞄と文化夜具入旅行具の御用は
製造元の高木へ
京城府本町二丁目三六　高木鞄店　電本局二三四番　振替京城二五四四番
京城府本町二丁目一八　同支店　電話本局二六九番

銘酒　朝の花　アサノハナ

商業登記公告

金堤出張所

[illegible]

法人登記公告

全州地方法院

[illegible]

法人登記公告

洪川出張所

[illegible]

京城地方法院

[illegible]

北部版

北鮮地方

消毒 防臭 殺虫
ハイジン
京城府元町 クームヒン株式會社 電龍三七〇

關税引上の大きな波動

對滿貿易は大祟り

木材も貨物も二割五分增徵

特惠關税協定の聲

【淸津】注目されてゐた關税引上問題は關税調査會に於て大體原案通り可決され近く議會の承認を經て實施の運びとなる模樣だが、咸北では滿洲國を控へて將來稀切な關係を有するため、現に間島地帶より輸入する穀物及び木材の關係業者間にセンセイションを與へ、特惠關税協定締結を促進せんとする機運が釀成されつゝある

間島と北鮮地方との關係において關税引上げの適用を受ける主要なる販賣品は何れも大宗貨物たる木材(紅松)と穀物(大豆、手六、粟)で木材は紅松丸太、挽材とも立方米現在二圓七十錢が二割五分七厘增徵されるので尺締卅一錢五厘の增税となる、板材は現在立方米四圓四十五錢が、更に六十一錢二厘五毛の增徵を受ける、但し長さ卅三尺、末口一尺以内のものは、その税率が立方米一圓廿錢であつたのが二圓五十錢となり更に三割五分の附加税が課せられる

一方穀物の方は間島から輸入する大豆、手六、粟等に對して三割五分の附加税が一率に課せられ大豆の百斤七十錢に對して廿四錢五厘を、手六粟の五十錢に對して十七錢五厘を增徵されるわけである

穀物動かず

關税とは無關係で 概ね産地逼迫から

【淸津】關税引上げを前にして間島穀物に對する見越し買ひが相當動くものと豫想されてゐたが過般一時的にその現はれを見たのみで昨今殆んどそれらしきものはなく取引は依然として沈滯してゐる、

山田三井物産淸津出張所主任の談によれば、これは特惠關税が實施されるものと豫想してのことではなく要は金融逼迫による需需不振に原因するものであらうと

特惠關税の協定

全鮮商議聯合會へ 淸津商議から提案

【淸津】來月京城に開會される朝鮮商工會議所聯合會に提出すべき議案につき廿三日淸津商工會議所において役員會を開催左記議案を提出することに決定した

一、速に滿洲國を承認し特惠關税の協定締結方を建議の件

成北の モヒ退治

本家店開き

【淸津】咸北の麻藥類中毒者治療所は六月一日に本支所とも一齊に店開きすることになり準備を進めてゐる、本所は道衞生課、支所は淸津、城津、會寧、三長の四ヶ所である、淸津支所は東川警察長が支所長兼務、片岡衞生主任が書記兼務となるが、施療時間は每日午前九時から一時間、午後三時から一時間とし、一グラムにつき十三錢を徵することになつてゐる

會寧聯隊除 隊と入營

【會寧】歩兵第七十五聯隊兵士の除隊及入營日割は左の如く決定した

三十一日午前九時十分除隊兵營舍發、同日午後七時三十二分入營兵營庭へ到着

追つて當市民は國旗を掲げ勿論官廳學校等も送迎するやう各部落町民は一般に囘覽を廻はした

兼二浦の火事

【兼二浦】二十四日拂曉四時本町美輪喜兵衞方から出火隊家兵服喇叭全焼

咸南水産 滿洲進出

調査委員會 本格的活動

【咸興】近々元山府春日町咸南水産試驗場で開催さるべき滿洲國輸出水産調査委員會では委員選定、調査地選定、調査時期選定、調査員人選、調査資料蒐集、水府補助申請

の件を決定、なほ咸南水産組合の業者に對しては不況の組合事務に及ぼした影響及び各對策(都市組合)財界不況の組合業務に及ぼしたる影響金融に依つて漁業者の特殊產業(都市に在りては營業)を助長したる實例並に今後の指導方針等に就き協議することになつてゐる

四日は午前九時開催、財務部長不在のため西崎內務部長が會議を統裁し午前九時開會、諸協議事項——(村落組合)農村救濟に關する件など十數件

一家七人逃げ

【淸津】一方を全焼し四時四十分鎭火した南洋米菓人金奎燮方は全焼中のこと、一方は一物も取り出し得ず安重一方は子供多きため幼兒を抱へ出す中火が廻り七歲になる子供を呼び醒さず眠たく焼死したもの、と思ひ居る中子供は漸く火中を脫出したが顏面腹部等に火傷を負つた觀測人院目下取調べ中である。なほ安重一方は端午の節句をあて込み呉服類を澤山仕入れをしたが荷物が着いたばかりで氣の毒に全部焼失した

成北金組理 事會議

【羅南】咸北道金融組合理事會議は二十四、五の兩日道會議室で開催、出席者二十七名を第一日二十

險呑な苦力

檢事局送り

【淸津】鐵道工事に働く山東苦力の所持品の中から赤紙に包んだもの火薬が發見されたので、淸津署では直に留置取調べた結果、犯人は河北省生れ張永(三七)で鋼物に用ひる藥材として所持したものと判明したが麻藥類取締規則違反として廿四日檢事局へ送つた

開畓不能は

配水工事の缺陷

今後は間斷配水に

咸興水組實情判明

【咸興】開畓不能の咸興水利組合の曝行騒ぎまで惹起し遂に開畓計畫の保留とまで進んだ咸興水利組合の實情調査は得能本府技師來道、井河咸南水利技師の案內によつて實施されたが

咸興水組當局の疎水量六六〇秒六方尺は組合地區內一萬二千町步の全工程を終了した際に初めて必要な水量で起工後僅々二年にしか經ない現在は到底不能である、無論今年は除水量が例年に比して四割方少い為工事設計にも何等かの缺陷があるのではないか

と疑はれる節多く農業部長よりかされた結果開畓の保留を要するは二百九十六町步に過ぎすこれとて念のため保留する程度で結局は開畓することが出來る配水不能も計畫や方法に缺陷あつたので今後は間斷配水を採用した結果と斷ぜられたらしく今後は間斷配水によつて灌漑の圓滑を圖る筈である

茨かき分け

辛苦の待機二十年

血は慘む過去帳に聽く

縱橫北鮮競爭圖 (二)

▼……龍井市民の歎聲はもとより「一致せぬ」など、高踏的な理論の飛んだのが、觀者久しきに及んだサナキだに畏柱の强い間島武者の氣を荒ら立てた

龍井の死か生かの岐路に立つたからである。龍井は日本の間島政策の中心地である、間島は朝鮮の延長である以上、これを無視することは自殺摘否に陷ること論をまたぬ……尤も新國家の誕生といふ豫想外の一大劃期は、この立論を根本的にしてしまつた、從つて天圖鐵道の敗軌といふことも危ぶまれ出して來たことは事實である。『國策と地方の利害』は必ずし

▼……淸鐵と總督府の見解の相違は眞似さだかならねど、昔から並行線上を行き、その何れかに見出すこと難かなるかの如く地方住民の腦裡に反映してゐる、この問題の沸騰時代にも淸鐵の心境の變化なき以上は合流斷を方針は右、總督府の方針は左といふ風な印象を受けた、苦心慘澹を重ねた上三峰の鐵橋には總督府の重力が加へられてゐるか

に看取された、現に衝心、眼々相逆する出來が最も危險に龍井市民の觸角にふれたに相違ないそれがアゝまで悲壯な決意と猪突猛進を助長したものと察せられる

▼……同一線上に立つ淸鐵は○○線の名において當然淸鐵につたがるべきものなりとの信念を强調してこれ又北鮮線の底力の强さに心平かならず、淸鐵島觀約の昔に遡つて單刀直入、會寧からオツンカイをまつしぐらに龍井に背く一線を振り翳した、同一戰線に立つべき龍、會、淸の三地が築ものほる途を異にすれども思ひは同じ『眉前の月』にあつた、しかし『戰線の不統一』は運動を有效化せしむる上に多少の遺憾を伴はねばならなかつた、一時は暗然の氣は北鮮線の輪廓が僅かにも眼に映じた、急速に具體化して來たことによつて、痛切な距離を感じた非常時代であつたからでもあらう。やむを得ぬことでもあつた

▼……そのころ總督府では『既設の港灣は決して粗末にせぬ、當地に對しては運賃政策によつて相當の緩和を行ふ』と言ふやうな對策の片鱗を漏らした、これは下ゥかすると北鮮線のみを重視する言葉の樣で一層氣分を減入らせるばかりであつた。當時の淸津府民の氣持は誰彼れが口癖のやうに言つた通り『千仞の谷にのぞんで岩角に立つた思ひだ』……はげだし穿つた形容詞であつた(淸津支局……山下生)

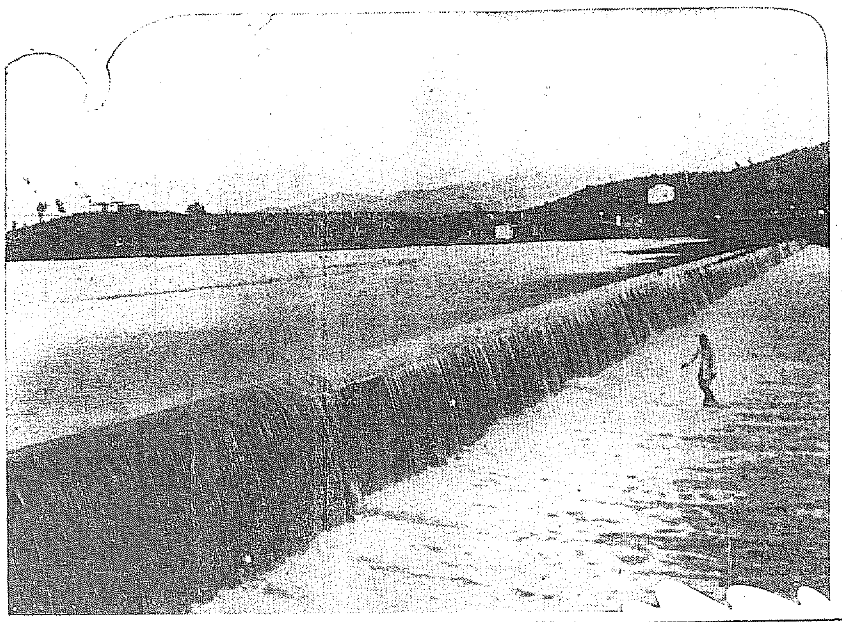

瀧と湖水めぐり (3)

石巖貯水池

【平壤】京義線石巖驛から坦々たる道路を十八丁にしすぐ平安水利大貯水池に至る大同、平原兩郡八ヶ面に跨る水利組合で水利區域四千五百五十六町步の美田へ給水する大貯水池で平原郡公德、石巖の二面に跨り周圍七里餘、面積は七百四十一町步、水は普通江から採れた水は幅三百十七間五分の大堰堤を越へ幅三十七間五分、高さ四間の大瀧を成して落下して再び普通江へ注ぐ、湖沼、瀧に惠まれた平南の絕好な行樂場所として近く舟遊の設備がされることになつてゐる殊に○堤附近、其他の風光に富む遊覽船など配して行樂の人々を誘ませてゐる

朱川の瀧(中和郡祥原面)隱れたる景勝地南原を西南に距る三里半、雲霧につゞく高原より驛川にそゝぐ朱川の水源朱川の瀧は春から初夏にかけて咲く躑躅の山つゝじ、果山の川にのみ棲むヤマネといふ魚、秋になれば後生の山はせ、大きい瀧ではないが豆滿の樣な小さな瀧が廿餘り連續し、その間の種々の岩磯の形、奇岩の妙、惜しむらくは行くべき道路無く、老若婦女の能く歩み得ぬ險路でつたの登にすおり、岩によする懸崖は若者の探勝に適し、中老の一顧にも値せんか

北洋丸の咨 禮航海

【咸興】登記料問題から船舶獲得に支障を來へられつゝあつた咸南の新造水產試驗船北洋丸は二十四日無事登記を終つたので廿六日西湖津を手始めに沿岸各漁業地を巡禮航海の途に決定した

重藤部隊の犧牲

牡丹江右岸の大激戰で

名譽の死傷十一名

【羅南】去る二十日依田〇隊重藤部隊はヨロボノ附近一帶において有力なる匪賊と衝突し交戰數時間に亘り敵は多數に死屍を遺棄して潰走した、この戰でわが軍は戰死一、負傷十名を出したが死傷者氏名左の如し

(戰死者)步兵二等兵小林重太郎 (負傷者)步兵軍曹管家武志、上等兵伊藤傳信、一等兵佐藤喜代治同和田重一、同根本一郞、今津傳助、同津谷信夫、二等兵多々金茂三、同宮本三二郞、湖澤郁雄

富山視察團

咸興で座談會

【咸興】柳川富山縣商業課長、竹島富山縣產業部長外十五名の同地方に於ける有力な商工業者の滿鮮視察團は廿八日來咸一泊、廿九日元山經由一泊、三十日京城に向ふ筈であるが咸興では物產陳列所、片倉製糸所、東西市場等視察の上府會議室で府內の有力者と取引座談會開催の計畫である

雲南區長の 總辭職

圓滿に解決

【咸興】既報——咸州郡雲南面區長總辭職問題に關しては廿一日關係里區長十八名、同面事務所に會し懇談の結果相互間の誤解も解け同時總辭職願ひを撤回して圓滿な解決を見るに至つた

手繰漁船で

魚族が減る

西湖の定置漁業者 知事に取締を歎願

【咸興】咸州郡西湖津の定置漁業者鈴木安太郎、水野直七、有馬論その他一同は廿日附で咸南知事に左の歎願書を提出した

大正六七年頃來第一種免許漁場なる定置漁業の免許を得て從業中であるが近年魚族減少の結果經營難を感じつゝあり而も漁業期四月中旬から十月までに一年間の生活費を得べき不利な狀態である處、發動機手繰漁船は禁止區域に侵入し五月初旬には定置漁網附近距岸一哩內外の箇所で操業するため魚族の迴游を阻止し經營難は更に加はり生活の脅威さへも感ずる狀態である。右による被害は定置漁業者のみならず他の雜魚漁業者にも影響する處甚大であるから此の際徹底的に取締を勵行されたい

大掛りな

お札の僞造團

一味七名準備中を 開城署で一網打盡

【開城】去る二十四日正午頃開城府松岳町開城法律事務所人が自轉車で市內各所に出り忠平手前の池町三一二番地李東夫方に乘込み嚴重なる家宅搜索を行つた結果有力なる證據品を押收すると同時に京城に居住する者で前記李東天方に來てゐる李順錫と馬某及び李東天外四名合せて七人を檢擧して開城に引致し嚴重に取調べをしてゐる事件は絕對祕密に付されてゐるが漏聞するところによれば前記李順錫と某が京城から當地に來て麗澤當者と不良者等と結託して鮮銀の十圓紙幣と一圓紙幣の僞造を企て機具及び材料を購入し當日から先づ一圓紙幣の僞造に着手せんとしてゐるところを探知されたもので家宅搜索の結果印刷用紙その他多數の證據品を押收したがなほ開城署では關係者を極力搜査中である

朝鮮教育總會

日取を變更

【咸興】六月下旬咸南で開催さるべき朝鮮教育會第十回總會は三十日に招集される咸南初等學校長會議日取の關係上七月四日から三日間咸興小學校で開催の事に日取變更方交涉中である

雄基署射擊會

【雄基】雄基署では廿三日管下駐在所員を召集し裏山射擊場で春期射擊會を行つたが成績は何れも成績良好であつた

全鮮庭球 西鮮豫選

平壤で擧行

【平壤】本社主催第九回全鮮庭球選手權大會西鮮豫選は平安南道、平壤府體協兩後援の下に左の如く擧行することゝなつた

西鮮庭球マンの參加を希望する

◇日時 六月五日(日曜日)午前九時半開始

◇場所 平壤公設グラウンド

◇參加申込期日 昭和七年六月一日午後六時迄

◇申込場所 京城日報社平壤支局(平壤府八千代町)

◇參加料 一組金一圓

◇組合抽籤 當支局にて平壤體育協會、道體育協會員立合の上嚴選す

◇ボール 本社指定の丸照改正軟球ボール

◇賞品 優勝組の外成績優良組に呈す

其他、詳細は當支局宛に照會されたし

注意事項 (1)參加選手の氏名を判然と記して申込むこと(2)參加料は申込と同時に京城日報社平壤支局に渡し參加章を受取ること

但し地方からの參加選手は申込書に參加料を添へて申込めば參加章を送付す

(3)團體名住所氏名を明記せられたし

陸上競技

スケヂユール

平壤

平南道體育協會、平壤府體育協會陸上競技大會の本年のスケヂユールは大體左の通り決定した

▲六月五日、第一回男子中等學校陸上競技大會(府體協)▲六月十二日、全平壤、全鎭南浦對抗陸上競技大會(道體協)▲同日、第二回男子中等學校排籠球大會(府體協)▲九月中旬、朝鮮神宮競技大會豫選 陸上、野球、庭球、卓球)(道體協)▲九月中旬、西鮮中等學校生徒陸上競技大會(平壤主催)▲九月中旬、學童オリムピック大會(平壤主催)▲十月一日體育デー(府體協)中、初等學校生徒兒童合同體操、女子中、初等學校生徒早驛リレー、陸上競技選手權大會▲十月十三日より十七日迄朝鮮神宮競技大會參加▲十月中旬、學童(男)ドッヂボール(府體協)▲十月下旬、第三回男子中等學校排籠球大會(府體協)

鎭南浦

鎭南浦體育協會陸上競技部では廿五日委員會を開き本年度のスケヂユールを左の如く決定した

▲六月十二日平壤鎭南浦定期對抗戰▲七月中旬一般對商工學校對抗戰▲九月十一日神宮競技南浦豫選▲九月下旬神宮競技平南豫選▲十月一日(體育デー)體協主催府內老童オリンピック大會▲十月中旬神宮競技京城遠征▲十一月初旬平壤對南浦對抗戰(未定)▲十一月下旬南浦レコード會

南浦と平壤 對抗競技

【鎭南浦】鎭南浦體協陸上競技部では六月十二日オール平壤陸上競技部選手廿名を迎へ商工學校グラウンドでオール鎭南浦陸上競技部選手と對抗競技大會を擧行することになつた

見物はご免

咸興の珍試合

【咸興】『見物人立入るべからず』の珍野球試合が廿三日咸興商業球場で開催された。片や吉田長友をバッテリーとし一日の長を誇る稅務課の挑戰にこなた初めて手にするグローブ恥しい保安課チーム一線十點十五點の大敗北を打撲で稅務課の急追に保安チームも苦戰よく力め第四囘は十四點を稼ぐ猛襲を試みたが及ばず三十九對三十三の絕大なるスコアで稅務課『どんなもんだい……』と鼻い息を伸ばした

沙里院競馬

三日間延期

【沙里院】二十一日から開催中の沙里院競馬大會は暴風雨のため二十四日から三日間延期、廿七日から三日間更に賑やかな筈である

若禿 フケ止 抜け毛

サユリ コウモトニック

專賣特許

中川 淸先生 笹川 正男先生 岡田 和一郎先生 入澤 達吉先生 諸博士推奬

男女を問はず・フケ・カユミを止め・若はげ若白毛を防ぎ・病後産後の薄毛を回復しアイロン御常用者や赤毛縮毛の方を救ひ・和髮洋髮共に・不思議なほど頭髮に艶と漆黑味を加へる近代的美髮料

實驗報告集 發賣元より贈呈

百貨店、藥店 化粧品店に有

定價 小瓶 ¥1.20 大瓶 ¥2.00 德用 ¥5.00

製造元・東京室町 三共株式會社

發賣元・東京室町 泰昌製藥株式會社

ヴィタミンBの始祖

オリザニン

農學博士 鈴木梅太郎氏發見

ヴイタミンBは、健康保全上絕對に不可缺の必要養素にして食品中に之を缺き又は體中に缺乏する時は、種々なる疾病を誘發するは決定的の事實なり。

オリザニンは、世界に於けるヴイタミンBの始祖にして效力極めて優秀、體內ヴイタミンB缺乏に因する諸障碍を急速に恢復せしむ。下記の諸症は今日までに經驗せられたる本品適應症の一端なり

1. 脚氣病一般……衝心型、浮腫型、心臟型、麻痺型は勿論、姙産婦に併發する脚氣、重病經過中に併發する脚氣
2. 乳兒脚氣並に所謂人乳中毒症
3. 結核諸症、急性熱性病其他の場合に來る食慾不振、浮腫、榮養障碍等
4. 姙娠並に産褥時……惡阻の豫防治療、胎兒の發育を佳良となし、乳汁分泌を催進す
5. 人工榮養兒の發育障碍、消化不良等
6. スポーツマンに與ふれば心臟力を强め、疲勞を防ぎ且其恢復を容易ならしむ

(說明書進呈) 包裝 粉末、錠劑、液劑、注射液各種

東京・大阪 三共株式會社 臺北・紐育

三共の藥品

登錄商標

美味胃腸藥

ゴルフ

藥學博士 高橋三郎先生鑑製

强力消化藥タカヂアスターゼ主劑

不思議な程消化を助け、食慾不振を治して榮養を增進し、味甘く小兒、老人も喜んで服む最新式胃腸藥

どんな發育の惡い御子さんも食後に美味しいゴルフ錠を服用すればメキメキと肥えて丈夫になられます

一家に一瓶……いつも健康 明るい家庭

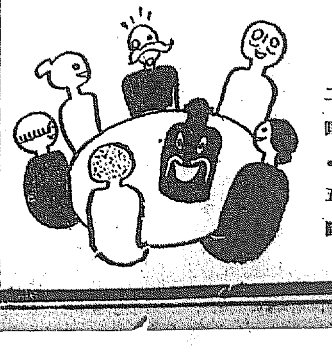

定價 卅錢・五十錢・一圓 二圓・五圓

泰昌製藥株式會社 東京・室町・三共ビル

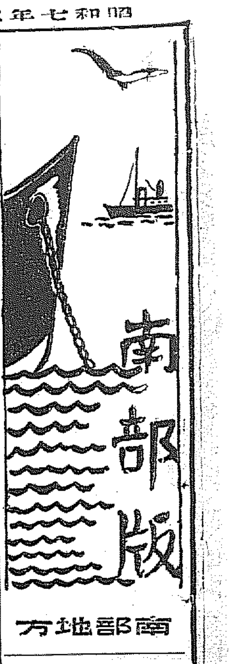

蠅と南京虫の殺虫王
ミナコロン
三越・丁子屋・平田及各藥店ニアリ

暴風雨各地を襲ふ

さば船一隻 鬱陵島沿岸で遭難 乘組員も行方不明

【大邱】廿四日午前九時頃鬱陵島沿岸に出漁した乘組員各三名づゝの鯖延繩漁業船二隻（鮮組員六名）は折柄の暴風雨に遭ひ一隻は行方不明となつたので直にこの旨沿岸各署に通報すると同時に捜査船四隻を仕立て目下極力探査中であるが二十五日に到るも發見されず消息を絶つてゐる漁業組員六名は内鮮人の何れであるかも目下のところ不明である

釜山近海 航路杜絶 連絡船も亦 一時間延着

【釜山】廿五日朝來より釜山近海を襲つた低氣壓は風速十一メートルを示し物凄い風雨の大時化となり港内に繋留された漁船は馬に避難など相當被害を與へ、沿岸近海航路は殆んど杜絶となり關釜連絡船昌慶丸は風波のため定時六時半よりも一時間遅れて辛うじて入港した

舊順天橋 一部流失 驛と市街の 近道斷たる

【順天】二十五日午前〇時頃より未明にかけての大降雨に河水一時に氾濫し午前九時半頃市の咽喉たる舊順天橋は濁流の水門箇所約十五米崩壞流失したこれがため驛と市街間との近道連絡は切斷され今後は新順天橋による迂廻路による外なく不便甚しかつた城東祭橋間は著しく便の悪しくなるであらう

自動車が 吹き飛ぶ 平壤船橋里で

【平壤】廿四日の烈風吹き荒ぶ中を平壤自動車保安課の自動車試驗係員二名が船橋里の競馬場附近の自動車試驗コース調査に出かけ調査中同三時頃乘つてゐた自動車が風に吹き飛ばされて獅り（?）で走り漫い飛び込んで停つた幸ひ損傷はなかつたが一同の風の強さには啞然とした

光州の豪雨 市内に小被害

【光州】當地方は二十四日朝來豪雨を降らし市内各所には相當被害があつた同日午後十時から雨となり二十五日午前は非常の大雨であつた同日午前十時迄の雨量は十九ミリ五風速十七米から十八米であつた

まだ降り足らぬ 平年より廿粍少い 大邱測候所發表

【大邱】二十五日の降雨について大邱測候所では左の如く發表した 過日來、大邱地方は連日、氣温平年に比し高く丁度、平年の六月上旬の氣候で、雨量少なく農家は一日千秋の思ひで雨を待つて居たが、果然二十五日未明から待望の雨が降り出した、當地では雨の降り出しは午前三時卅五分からで九時廿七分までつゞいたが雨量十四粍、降雨量一斗六升で誠に農作物にとつては一滴千金の慈雨であつた、然し慾を云へばこの位の雨ではまだ／＼雨量不足で尚二十粍位の雨が欲しい五月に入つてから降つた雨は四日に十三粍五、五日に七粍三、七日に二粍一、十一日に五粍七十八日十五粍四それに今回の雨を入れて合計五十八粍に過ぎぬ平年に比し尚二十粍位不足する尚今回の雨は群山沖に七百三十八粍といふ猛烈な低氣壓がやつて來た爲めで、全鮮各地降雨し大邱各地でも十粍乃至二十粍の雨量を得つた見込であるが三十粍以上の大雨を得つたところはないらしく各地共平年に比し二十粍乃至三十粍の雨量不足である

大田の傳染病 ますます猖獗

【大田】最近傳染病の蔓延に鑑み大田署では警戒に怠りないが大田郡東面秋洞里李某氏（?）は中川公醫診斷の結果天然痘同面馬山里宋光用（?）同里某九郡面新垈里羅相某はチフス大田春日町三丁目林某と同大興町某は鵞口瘡と決定それぞれ避病舍に收容した

救濟事業の人夫が罷業 兄山江改修工事で 賃銀不拂でさわぐ

【大邱】窮民救濟を目的とし百八十六萬圓を投じ三ヶ年繼續事業として起工してゐる兄山江改修工事の採石工事に從事してゐる採石人夫三百數十名はこの程俄然罷業を斷行し今尚ごたごた中である が理由は當初契約通りの石材運搬賃を拂はないと云ふにある同工事は道直營たるも採石工事だけはこれを切はなし請負に附し更に請負人から附近住民が一坪九圓五十で下請負をしたものである

不敵な泥棒 一仕事して 逃走中御用

【光州】二十二日午前二時三十分頃光州署の末國巡査部長が新光州線南の登迎所よりの歸途金融組合所前で陳列と怪しきものが所持せる風呂敷包の一朝鮮人を發見し誰何した處件の怪漢は矢庭に道廳方面に逃走知事官舍附近へ逃げ込んだので同部長は直に自轉車にて其跡を追跡し附近麥畑の中にて大格闘を演じて逮捕し本署へ連行嚴調べた處が同人は本年五月光州刑務所を出獄した前科四犯光州郡木村面生れ崔某（三五）で二十五日午前一時過ぎ市内大和町若木方へ侵入し洋服外タオル寢卷其他種々の衣類を窃取逃走中のものであつた

忠南警察署 對抗射擊會

【大田】忠南道警察部では各署對抗射擊會を各署ともそれぞれ開催中にて大田署では鳥致院、江景兩署と共に二十二日第三大隊射擊場で擧行射擊人員六十八名射擊總點數千三百二十一點で一人平均十九點六分弱の成績を收めたが三十點以上の優秀者は左の通り

一等四十三點松本英雄、二等三十七點山下鐵吉郎、三等三十五點橋本政二、五等三十四點前田竹次郎、六等寺川孝吉、七等張順根、八等前田盛八、九等李淳國、十等山崎敦

大邱商議の 滯納整理 斷平處分す

【大邱】大邱商工會議所では既報の如く賦課金滯納問題について廿五日午前十時から會議所で役員會を開催し 一、過年度滯納金問題一、景品附賣出取締規則改正要望一、內地移入品に對し鮮鐵運賃は省線混載十噸貨車扱各驛方要望一、歐州大戰中の內地鐵道運賃割增廢止一、現行府稅中殆んど惡稅と見做さるべきたるもの撤廢要望一、慶北道に於ける肥料指名入札等の諸件について協議したが特に滯納金については斷乎たる處分を決行することに決定した 昭和二年度以來六年度までの滯納賦課金は總額六千四、二百八十九人の多きに達してゐる

忠南北の 簡閱點呼

【大田】七年度二十師團內簡閱點呼は六月十五日黃海道を振り出しに執行忠南北道は左の通りで執行官は步兵七十九聯隊附陸軍步兵中佐原敬明氏である

▲第五區 七月九日忠州小學校七名▲十日清州小學校十九名▲十一日鳥致院小學校十九名▲十二日公州署十七名▲十三日扶餘署六名▲十四日江景小學校二十名▲十五日大田第三大隊六十三名

▲第六區 執行官步兵七十九聯隊附陸軍步兵少佐池田次郎氏▲七月一日舒川署四名▲二日保寧署七名▲三日洪州小學校三名▲四日瑞山署四名▲五日禮山署九名▲六日溫陽署五名▲七日天安署十名

仁川產業道路 築造曙光見ゆ 受益者組合を組織し 二萬圓を醵出？

【仁川】さきの府會協議會で議論の焦點となつた府內花町道路線路築造費（二萬九千圓）中二萬圓の寄附問題に就ては府當局の交渉に依り地元關係者と數回の交渉を重ねた結果この程同者の諒解一致し該道路實現の曙光を見るに至つた即ち公平を缺くとの見地から受益者の寄附による方法を廢し引込線の利用者により組合を組織し該組合より二萬圓を出資せしめる事となつたが商議側に府當局では引込線施設後の受益狀況其の他の系數的調査を行つてゐる

鮮展洋畫部 光州の入選者

【光州】鮮展第一部西洋畫の入選は二十五日午後發表されたが光州よりの入選者は左の如し

家內工業岡田秀雄▲風景川村悠邦▲牡丹同人

嚴めしい警察に 床しい盆栽

【大邱】二十五日大邱署の各室には當合せたが如く美事な盆栽をテーブルに置き北極に春でも訪れて來た樣な氣持ちで署員達は喜んでゐるが右は神署長が自腹を切つた贈り物で三月に一回或は一週間に一回位い變つたものを配置する由で神署長は『今まですさみ勝ちの警察官に情操的趣味を涵養させ人間的警察官を養成し度いばかりに思つてゐる民衆に軟い感じを與へるためである』と語つてゐた

公州の勅諭 記念行事

【公州】陸海軍人に賜はりたる勅諭御下賜五十年記念の祭典として忠南道では先づ廿六日午後三時より第廿師團司令部參謀内和入尉の軍事講演會を開催し次いで目下溫陽溫泉で療養中の滿洲出兵傷病軍人を慰問する事とし軍人後援會忠南部會では愛國婦人及赤十字社等協會と協力して慰問品を贈り且つ二十八日午後八時から慰問の活動寫眞會を催す事となつた

釜山を荒した チンピラ泥棒團 滿洲行を志して 乘込んだ不良組

【釜山】最近釜山府內に內地方面から入込んで來た者と想像されるコソ泥の横行が甚だしく被害も夥しい件數にのぼるので釜山署にては犯人逮捕に苦心した末二十五日午後慶尚道山手府町九丁目方面にて田中某ほか二名を取押さへ取調べ中であるが昨年來、自白した件數にても百九十件以上に達し訊問の刑事を驚かしてゐる、一味は何れも例の滿洲事件に刺戟され一儲けする積りで渡滿渡來した不良青年で嚴重取調べ中である

大邱米取の 雜種稅 申告者無し

【大邱】大邱米穀取引所に賦課する雜種稅は月一圓五毛の割で四月から徴收することゝなり取引所では取引額を翌月の廿日までに申告納付すべしと頻りに督促してゐるが、さつぱり申告なく來る廿日取引所側は懇談され申告方につき協議する事となつた

京城窯業の 大田進出 分工場新設

【大田】京城窯業株式會社では大田府外儒川に分工場を設置し新來土窯建築に着手し着々工事を進めつゝあるが二十八日午後同社長、官民有志百余名を招待し新築の竣工を祝ひ一般民衆の漸次的窯業の發展を期待し盛大な祝賀會を催す事となりそれぞれ案內狀を發送

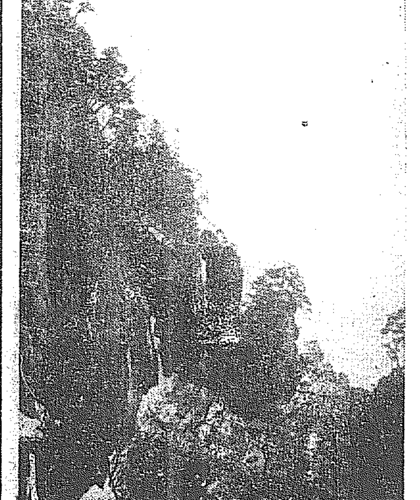

達城公園の 名木倒る 五百年の老樹 廿五日の嵐で

【大邱】二十五日午前九時頃南大邱の雨が止むと共に今度は非常の嵐に變り午後五時頃から猛風となり同二十分から四十分までの間に物凄い荒れ方で風速實に十一米七を示し達城公園の名物五百年の樹齢をたもち直徑約二尺あまりの名木を根こそぎ吹き倒した……老者の討死にも似たこの名木の最後を一般に惜んでゐる（寫眞は根こそぎ倒れた老木）

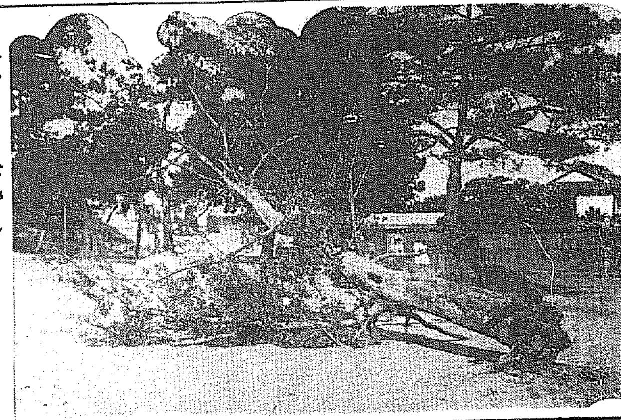

南鮮小金剛 俗離山探勝（下） 大田支局一記者

境內の古蹟は凡て往昔の朝鮮美術の跡を偲ばしめ人文に寄與する所極めて甚大なるものがある、斯くて一行は極樂殿に招かれ歡迎午餐に預かれ、報恩有志を代表して木幡三十郎氏は新興の大田をリードする代表的の各位をお迎へし玆に吾人が多年望んでゐた當地のお觀察を得た事は洵に光榮とし感謝に堪へない、顧れば文化の進展と經濟の發展は一に交通の鉾道に俟つ所多く報恩今日の不振は全く交通不便のため、是非此の點に於て大田と報恩間の直通路を期待して止まぬ次第であつた大田と報恩の聯絡を期すべき直通道路普期に於ては尚報恩の更らに南鮮第一の勝地俗離山の紹介に多大の援助を仰ぐ旨の挨拶あり

◇　◇

これに對して村尾大田府尹は答辭俗離山の幽邃閑雅と千古不滅の法住寺の美術工藝の進歩を賞讃し、報恩が大田に限りなき親しみを持たれる如く大田人士もより以上の親しみを有してゐる、所謂經濟には國境なく報恩の物資は大田の發展に伴ひ水の低きに流れる如く必ずや報恩と大田の握手は遠きにあらず と述べて主客山海の朝鮮料理に舌鼓を打ちやがて他々水晶峰、水晶嶺、故家麗鮮の勝景を逍遙し四時向十分絶境に名殘りを惜しみつゝ車上の人となつた俗離山に對し道々人々俗離川の語あり付く

◇　◇

斯くて報恩郡廳に少憩ビールの饗應を受け淮陽に村尾團長の挨拶にて兩地の親善を三唱して別れを告げ夕闇迫る八時過ぎ歸田した 終りに報恩郡は忠北の南端に位し全郡水利少く山岳には森林多く大なる河川なき爲め細流多く灌漑の便あり沿岸は肥沃地にして稲作に適し報恩川は何れも源を俗離山に發し米の收穫高は五萬一千石に過ぎない 報恩郡は特産物として全鮮一の棗の産地にて年收穫三千八百餘石を算し、煙草廿六萬四百三十貫を産し其の他養蠶、畜産等によるべきものゝ尚頗る多い（完）（寫眞は雄大なる小金剛）

釜山に 天然痘 當局大驚愕 防遏に奮闘

【釜山】數日前釜山府內に天然痘患者が發生したので警戒中の處廿四日午後釜山驛に隣接する東萊郡沙中面龍湖里某が十二日以來發病してゐた事が判明調査の結果發見されたので直に大新町隔離病院に收容隔離中であるが交通その他の關係で府內に病毒傳入の惧れあり道衛生課では同患者の發生に留意して釜山府並に釜山署の衛生主任を集め發生部落を中心に附近一帶に臨時種痘を行ふ外釜山府內の各戸に豫防上の宣傳ビラ二萬枚を撒布し醫師會その他の全衛生機關を總動員して徹底的に種痘撲滅を布くことになつた、今回發生した天然痘の傳染系統は數日前府內にて診定された患者と同一系統のものであるか內地より移入されたものであるか否かについては今なほ判明しない

學費の低減 出來るだけ圖れ 退學者の續出に 慶北道のお達示

【大邱】慶北道にも打續く不況の波は一般に極度の疲弊に陷り一般學生の父兄は學資の負擔に苦しみ中途退學生の續出するに鑑み慶北道では各郡及び中等學校長等に對し出來得る限り服裝は質素經濟にして學用品の如きも節約し學習上最少限度に低下し頗る學資の負擔の輕からしめやう努むべき旨注意する處あつたが其の要旨左の如くである

一、生徒兒童の服裝は必要以上のものは避け出來得る限り質素簡易を旨とし學用品の如きも極度に制限節約を加へること

一、修學旅行の如き長期の旅行は多額の費用を要するので經濟を要する修學旅行は極短期間とし最高學年に止り旅行費の如き積立金を廢止し校友會費の如きも事情の許す範圍內でこれを廢止するか又は減額を斷行すること

一、學校の父兄會、姉妹會後援會等の名で金品を醵出又は寄附を仰ぎつゝあるはこれを制限し名義の如何に拘らず從來行はれた生徒兒童父兄姉妹を以つてする此種の醵出寄附又は教師の謝恩はこれを避けること

一、將來止むを得ざる場合に限り學校の施設、金品の醵出又は寄附を仰がんとする際は道知事の承認を得ること

女生徒に 統計實習 大邱校の試み

【大邱】大邱公立小學校では高等科二年女生徒に統計學を習得せしむる傍ら生きた統計を作成すると實地について統計を作成させるため二十五日生徒一名に府內の各族の死亡年齢別死亡率、死因病類其他の病氣別の調査を行はしめたが調査の結果を統計に現はし總ての參考にすることになつた

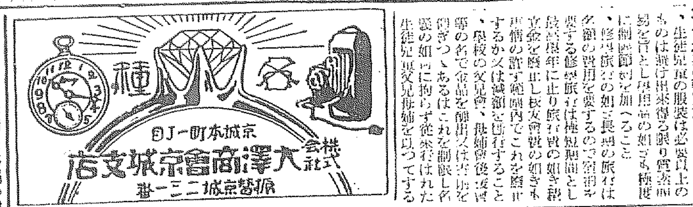

前科者の 三人強盗 大邱で御用

【大邱】慶北慶山郡慶山面林堂洞前科二犯某は去る一月廿四日大邱刑務所を出獄、慶北漆谷郡前面出生前科四犯某これも廿日程前に大邱刑務所を出た金泉郡生れ前科二犯の某との三人共謀で刑務所において稼いだ資本金で及び一尺の出刃庖丁と剃刀を購入し、便宜旅館、玩具の營業某を求め二十四日夜慶山郡慶山面の富豪某方を襲つて主人が不在だつたので更に同面の某有福の婦宅を襲ひ金品を強奪せんとしたが果さず大邱に流れ込んだところを警戒中の大邱警察署保安係刑事、張部長刑事に逮捕された

海軍記念日 各地の催し

來る二十七日は思ひ出深い海軍記念日であり、各地ではそれぞれ意義ある催しをする

大田 大田中學校は鎭海要港部の要港防備隊分隊長海軍特務大尉大坂晋氏を招き二十五日講演會を開催した

釜山 釜山府では此の日を卜して講演と映畫の會を公會堂にて開催することに決定し講師は特に鎭海要港部より山田海軍大尉が來釜する筈 ▲講演日時廿七日午後七時▲場所公會堂▲講師要港部山田大尉▲演題帝國の國防と我が海軍▲映畫海軍映畫

慶州 總督分會では二十六日午前八時より鎭海要港部山縣少佐の帝國海軍の事情に就ての講演會を公會堂に於て開催する

朝鮮へ駈落 親元から 保護願ひ 情夫の故鄉

【大田】神戸市東山通り二丁目山田鐵太郎長女某子（二〇）は同市灘區日本紙物製工場に勤務中同工場の運轉手で朝鮮人某（大田西町生れ）と手に手を取つて朝鮮に愛の巣を求めて駈落したらしく保護願が大田署に舞ひ込んだ

全北金組聯 合會總會

【全州】全羅北道金融組合聯合會第十四回定時總會は二十五日午前十時から聯合會樓上で開催、道からは洪知事、芳賀內務部長、國分財務部長、竹內理財課長、各係員殖銀支店は道內各支店長諮問に附議事項を可決し、殖銀功勞者及副業品評會の入賞者表彰式を行ひ午後五時盛會裡に閉會した

化粧問答

サーワ化粧問答を始めて僅かに二囘、お問合せが既に山積して、之からの分は到底お答へ致し兼ねますから、遺憾ながら茲に一先づお問合せを打切る事に致しました。悪しからず。但し既に到着の分だけは出來得る限りお答へ致します。

（問） 此春に女學校を卒業したものです。サーワ白粉を附けやうと思ふのですが、一體刷毛は何んなものが必要でせうか？ 神奈川縣 芳子

答―道具は矢張道具です。ホントに白粉の效果を舉げる爲には刷毛も各種欲しいものですが、大体に粉白粉用のパフ、と之位有つたら宜しからうと思ひます。分り易いやうにカットに繪を出して置きました。上から順に牛刷毛、水刷毛、牡丹刷毛、それから溶刷毛とも呼びます。次が溶刷毛です。溶刷毛の届かぬ部分へも届かす爲に細く出來て居ります。それから水刷毛、之は溶つた白粉が乾いてから、水を含ませ一寸絞つて撫伸すに用ひるもので、或は他の刷毛でも間に合はぬ事はありません。次が牡丹刷毛、塗つた白粉の濃りを除り又化粧げるに用ひるので、粉を刷くにも用ひます。そして最後が粉白粉用のパフ、と先づ斯うした種類があります。序でですがチタニウム主剤のサーワ白粉は從來に無く分子が細に細かですから、之等の刷毛の效果は一層顯がります。

◇　◇

（問） 私事とても逆上性で荒性でコールドクリーム許り使ふて居ります。何んなに叮嚀に化粧致しましても直ぐ毛穴が開いてガサ／＼に成ります。たとへ一度でも人樣の樣に綺麗にお化粧して見度いと念じて居ります 今ではもう白粉附ける氣に成りません。何卒綺麗に白粉附けまする樣お教へ願ひます。顏は顏よりまだ悪しくて白粉等とても附けられません。縱瘡にもお悩み― 秋田縣 武藤すゑ

答―井戸水でせうから藥屋から硼砂末を買つて來て、使ふ度に少量宛溶かして使つて御覽なさい。石鹸は粗惡なものを使はぬやう、作用の緩和なミツワ石鹸のやうなものを使ふ事。そして矢張コールドクリームのマッサージを毎日一回位づゝ氣長にやつて御覽下さい 先づ蒸手拭でよくお顏を蒸して拭つてから適當量のクリームを掌でよくキレイにした指先で外側へ外側へと云ふ具合に何回も撫でる事を繰返すのです。後又蒸手拭で拭いて次には冷し手拭で毛穴を緊める氣持に冷しながら拭くのです。クリームはサーワのコールドクリームをお奬めします。入浴の折にも上る時に冷水で顏を洗ふと云ふやうにして御覽なさい。つまり漸次皮膚を美しく改造しやうとする理です。そして不斷サーワ化粧水を顏に擦込むやうにしませう。以上はお顏にも頭にも同樣の御注意です。お化粧はサーワのクリーム白粉が好からうと思ひます。或はサーワの粉を刷いた上に水白粉を附けられたら如何？ 兎も角も規則的な生活をなさい。夜はよく眠れるやうに胃腸を丈夫にしてお通じにも氣を注けられる事。

◇　◇

（問） サーワ化粧水の上に、サーワ練白粉を化粧水で淡く溶き幾度も／＼塗り、其上を水刷毛してガーゼで濕りを除つて粉をハキます。此方法ですと、貴容に思ふ程自然らしくお化粧出來るのですけど、何だか顏がアレル樣に思はれますが？ 又お化粧を何んなに手マメにしても直ぐ黒ずんで直ぐ着物の樣に附いてしまひますが？ 岡山縣 冊子

答―既に御質問の前の答へにも有る樣にサーワ・コールドクリームのマッサージをして頂きます。次に顏のお化粧の事は、多分脂肪に餌れるのでせうから、お化粧前にサーワ化粧水を含ませた脱脂綿でよく／＼拭いてから、サーワの粉を刷いて暫らくおき、一旦それを拭除つてからお化粧して下さい そして淡い砂糖水で水刷毛して御覽下さい。尚、顏は脂肪の多いものですから、不斷ミツワ石鹸でよくお洗ひ下さい。そしてコールドのマッサージは勿論入念に致します。

◇　◇

（問） 私は十八歳の男子ですが痤瘡が有ります。そして顏を美しくし度いと思つて居ります。如何すれば宜しいですか？ 堺市 O・Y生

答―既に出來た痤瘡は皆ないやうに、ミツワ軟膏を附けて置いて下さい。自然に膿が出て口が無く成つたらサーワ化粧水を毎日擦込む樣にします。又痤瘡を作らず美しく成るには、ミツワ石鹸のやうな作用の緩和い石鹸で常に顏の脂肪を落す事、湯の方がよく落ちます。そして其後サーワ・ヴァニシングクリームか今云ふ化粧水を擦込んで置くのです。それから便通に注意し、刺激物を攝らぬ事。

◇　◇

（問） 私は顏に白粉を附けますとどうも固まつて了つて巧く／＼いきません。皆樣のお勸めで種々方法を考へてやつて見ますが、矢張いけません。色黒なので肌色を使用しますが大きな斑點の樣に成つて了ひます。如何すれば宜しいのでせうか？

答―地肌がよく出來て居ないからだと思ひます。前問の答への處の化粧下等をお顏へも應用して御覽下さい。肌色を一寸濃めてよく伸し、二三回繰返して叮嚀に塗り、乾いたら水刷毛でよく撫伸し、あと牡丹刷毛を使つて御覽下さい。分子が細かな白粉ですから之等の刷毛が面白い樣に效き、又よく伸びます 尚白粉下にクリーム類を使はれたら、必ず一旦よく拭除る事。

◇　◇

（問） 十九歳で御座いますが、顏に腫物が出來ます。色々藥をつけて見ますが良く成りません。また出來ました跡がぶつ／＼として何時迄も／＼殘つて居ました。そしてお白粉を附けても其の跡が黒色に成つて了ひます。 東京 幸代

答―前々問の痤瘡に對する答へを御參照下さい。うす黒い個處はサーワ化粧水を根氣よく毎日擦込むやうにして居たら宜しく、更に貴女にお勸めしたいのはサーワ・コールドクリームのマッサージです。皮膚の新陳代謝を盛んならしめやうと云ふ譯、が跡を爽然と拭ひ除る必要が有ります。それからミツワ石鹸のやうに作用の緩和い石鹸で、常に皮膚の清潔をお心掛け下さい。そして胃腸を丈夫にする事、食養生、夜もよく眠る事等。

小冊子『白粉の常識』
新聞名記入御申越次第進呈
東京市日本橋區米澤町
ミツワ石鹸本舗 丸見屋商店

御婦人の洗髮

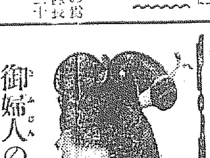

今迄假に月一囘のお洗髮であつたとすれば、春からは少くとも月に二囘位は洗ひ度いもので、と申しますよりは汚れた場合には何時でも洗はなければ成りません。

さて其洗料は色々ありますが矢張貢質に地肌や毛髮を清淨にします爲には石鹸が宜しいやうで、唯注意すべきは良い石鹸を選まなくては成らない事で、例の毛髮が赤味を帶びるとか、又キシム等の弊害は質の良く無い石鹸を使ふからの事であります。

卽ち品質が純良なばかりか、特に其化粧的の作用が緩和くて、洗ひ流せば後に微塵も石鹸分が殘さないミツワ石鹸のやうなものを使へば理想的であります。

成るべく大きな金盥、底は淺くて綿糯ですが、之へ微温湯を滿たします。そしてミツワ石鹸を溶いて薄い牛乳の程度、指で抓んで見ればヌル／＼と感じる位の程度にして、之でもつて頭の地肌から毛髮を充分に浸すのです。それから地肌をよく／＼洗ひ、又毛髮は梳くやうにして何回も何回も洗ひます。若し此際日本髮で頭などが油の爲に固く成つて居るやうでしたら、洗ふ前にミツワ椿油を一通り附けてよく解かして置けば大層洗ひ易いものです。

或ひは雲脂の多い方とか、又平生餘り油を使はれぬ方とかなどは前晩に矢張此ミツワ椿油を頭の地肌へよく／＼擦込むやうにして置かれると宜しいのです。

さて洗ひ終へましたら後微温湯でよくゆすぎます。此ゆすぎが不足しますと折角の洗髮も何にも成りません。そして最後のゆすぎ湯の中へ矢張ミツワ椿油を小量落すと、古い油や垢は一層完全に除れまして、同時に毛髮は美しい艶を持ち、又如何にもシツトリとした感じに成り、直に御結髮の準備にも成る譯であります。勿論頭の地肌へも此椿油を擦込むやうに致して頂きます。

一体椿油の特長とする所は滲透性と不乾性とで、此滲透性といふのは頭の地肌や毛髮の組織によく滲み透つて、其營養と成る意味で、又不乾性といふのは常に地肌と毛髮に潤ひを持たせて乾かしたり荒らしたりしない意味であります、獨り此ミツワ椿油に限つては冷却法で絶對に加熱せずに强力な壓搾機で搾つた儘の、全く純粹其ものだからであります。

毛髮の營養料として斯うした油で無ければ意味が無い譯で、此油を基礎としたものにミツワ・ポマードとミツワ・コスメチツクとが有ります。

このアイフこそ貴下の慢性胃腸病に最も適切!!

獨特の治創 鎭痛 收斂作用

單なる胃腸强壯劑や消化劑に頑固な胃腸病の快癒を期待するのは迂遠も亦甚しい。數種貴重藥、獨特の藥理作用によつて、直接患部を治療するアイフの服用こそ快癒への最捷徑である

アイフを服用すべき病名

◆急性胃加答兒◆慢性胃加答兒◆胃酸過多症◆胃液缺乏症◆胃アトニー症◆胃擴張◆慢性胃弱◆急性腸加答兒◆慢性腸加答兒◆大腸加答兒◆結核性下痢◆神經性下痢◆腸潰瘍◆下痢性盲腸炎及び腹膜炎◆初期胃癌 胃潰瘍及び腸結核

慢性胃腸加答兒

は實に治り難い病氣で人目には左程大病らしく見えぬが何しろ腸胃の機能がすつかり損じて内壁には恐ろしき疵や爛れを生ぜるため

◉食慾進まず胸先痞へ嘔つきゲップ出で
◉いつも下痢や軟便にて便には粘液膿汁を混じ
◉腹膨りゴロ〱ブツ〱鳴り放屁多く下腹痛み
◉滋養物を食するも身に付かず身體衰弱し
◉元氣衰へ顏色惡く神經過敏にて短氣となり
◉肺尖肋膜に故障を生じ熱出で夜眠られず
◉少しの酒や不消化物を食すも覿面下痢し痛み
◉大便に血液膿汁を混じ胃癌胃潰瘍腸結核等の疑ひある症狀には是非アイフを服用されよ

アイフは胃腸病に對し實に適切なる良藥にして、その主藥は腸胃内壁の潰瘍面又は糜爛面に附着して、創面を醫し炎症を鎭め粘膜を强壯にし粘液の分泌を減じ腸の蠕動亢進を制し弛緩を引締め、下痢を止め痛みを鎭靜す。故に急性慢性の胃腸病を快癒せしめ更に胃腸の機能を旺盛にし食慾を進め榮養の吸收を良くし血色を加へ體重を增し元氣健康を著しく增進せしむ

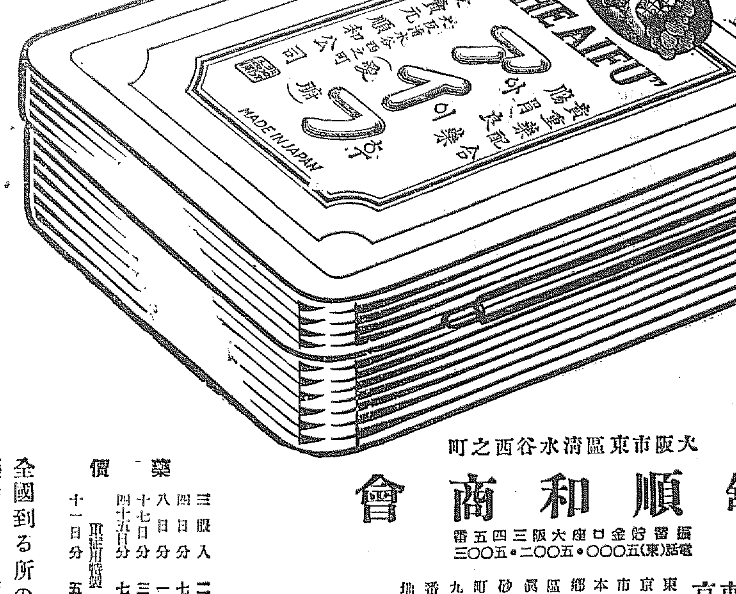

大阪市東區淸水谷西之町
發賣本舗 順和商會
振替口座大阪三四五番 電話(東)五〇〇〇・五〇〇二・五〇〇三

東京 東京市本郷區眞砂町九番地 振替東京六二二八八番 電話(小石川)四〇一〇番

大連 大連市山縣通一丁目 振替大連三七六五番 電話七〇六八番

藥價
三服入 二十錢
四日分 七十五錢
八日分 一円五十錢
十七日分 三円
四十五日分 七円
([illegible]用特製)
十一日分 五円

全國到る所の有名藥店にて販賣す

鮮展特選畫 (上から)『羣』松田黎光氏作▲『踏標』李象範氏作▲『年を描く』羅聞奉氏作

銘記せよ

國運を賭けた五月廿七日!

廿八年前のけふを偲ぶ けふは海軍記念日

『皇國の興廢此の一戰に在り』と國運を賭して戰つた日本海大海戰の記念すべき日は來た、明治三十八年五月二十七日、今から二十八年前である、この日

日本 海に於ける我艦隊の大勝利は實に今日の『榮ある日本』を運命づけたばかりでなく世界平和の上に『偉大なる東洋の盟主』として君臨したもので國民にとつて到底忘れることの出來ない日である、この國家的佳日を記念すべく京城では在城海軍將校を總出動し進んで府内各學校に於ける『日本海々戰をめぐる』講演會をはじめ夜は社會館に於いて大聽衆を集め海軍豫備中佐の下に一大

講演 會を開催其他千名の海軍兵器展覽、各商店の紀念日祝賀裝飾等によつてけふの紀念日を國民擧つて祝典すると共に海軍に對する國民一般の力強き認識を求めてゐる

水交會で招魂祭

京城水交會ではけふの海軍紀念日を記念すると共に日本海々戰に於て護國の鬼と化した『大勳の勇士』に對し心からその靈を慰むべく午後九時より京城クラブにおいて盛大なる招魂祭を執行することとなつた

皇國の興廢此一戰に在り 名信號Z旗の由來

海軍記念日を卜して京城水交會並に京城在郷軍人聯合分會が廿五日から京城府民に對して賣出してゐるZ信號旗は一體何を意味するのか、京城府民が胸にかざすZ旗の縁りと國運を賭したけふの記念日の謂れのもとに二十八年前の日本海々戰を顧覧に記して見よう

◇

今から廿八年前明治三十八年五月二十七日の朝もまだ明けない頃、日本海戰上は濃霧で包まれてゐた哨戒の任務に就いてゐた信濃丸は五島の沖合に於て遂に千五百米の距離に十數隻の艦影と數條の煤煙を認めた、これこそ待ちに待つた敵艦隊だ、信濃丸は敵艦隊發見の

無線 電信を發した、時正に午前四時四十五分

◇

東郷司令長官は第一、第二艦隊を率ゐて根據地の鎭海灣を出發したその際司令長官は『敵艦見ゆとの警報に接し聯合艦隊は直に出動之を撃滅せんとす、本日天氣晴朗なれども浪高し』と大本營に打電された、『凡そ至誠を以て事に當れば、その至誠が天に通じ茲に初めて天佑が存在するのである、天佑は至誠の反映である』と、これは東郷大將の信念であつた

◇

かくして彼我兩艦隊が刻一刻接近し間もなく砲戰が始まらうとする午後一時五十五分、旗艦三笠の檣頭高く翻つた信號旗——萬國船舶信號のZ旗——は何を意味したか『皇國の興廢此の一戰に在り各員一層奮勵努力せよ』實にこれであつた、これこそ水交會、在郷軍人分會が戸毎に街上に賣りつけたところのけふの紀念日胸章の有名なるZ旗である

◇

この信號は西暦一八〇五年十月二十一日ネルソン提督の率ゐた英國艦隊がフランス聯合艦隊と戰つたトラファルガーの海戰において正午旗艦ヴイクトリアの檣上に掲げられた『英國は各員がその義務を盡さんことを期待す』との信號と好一對である、併し『努力せよ』と『期待す』とは非常な相違がある、東郷大將の儼然たる命令信號は遙に意義重大であつた

◇

かくして廿七日の晝戰と夜戰、廿八日の八方面に亙る追撃に依り同日午前十時半敵艦隊は降服した、戰果はどうか、敵艦三十八隻中十九隻を撃沈し五隻を自沈せしめ五隻を捕獲、司令長官以下六千百六十名を俘虜とした、之に對し我艦隊は水雷艇三隻を失ひ七百名の死傷者を出したのみであつた、かくて國運を賭した日本海々戰は歴史上空前絶後の大勝利を博し日本は東洋に於ける海上權を確實に握ることゝなつたものである

Z旗賣上金

なほZ旗の賣上金は全部海軍飛行機の勞作費として献納することとなつてゐる

白川大將に敍位

【東京電話】上海派遣軍司令官白川大將逝去につき畏き邊りでは其の功勞を思召されて左の如き御沙汰を發せられた

陸軍大將 正三位勳一等功三級 男爵 白川義則

敍從二位 授旭日桐花大綬章

射擊大會

京畿道警察部員員學警察署の春季射擊大會は他署に先行、今廿七日午前八時から午後三時まで龍山陸軍射擊場において施行する

暗號通信から密輸發覺す

西大門署で探知し犯人二名を檢擧

大連からモヒ密輸入に關する暗號通信が當地に入つたことを探知した西大門署司法係は二十五日朝來活動を開始し同日夜府内黃金町二丁目五七番地柴田健一、諺町三七番地佐藤長吉の兩名を檢擧した結果、左の事實が判明した、即ち去る十九日この兩名の全然未知である自稱大連西通り高田貢なる三十歲前後の男が大連から入城して先づ柴田に千二百瓦のモルヒネを賣らんとしたが現在金の持ち合はせがないと云ふので彼に柴田は佐藤を紹介し、佐藤は彼から二百五十瓦を買ひ求めた、それからまもなくして彼は大連に歸り、暗號文でモルヒネの密輸入の件について柴田と話相談を取り交はしてゐたものである

農民決死隊の一味か

本町署で一名逮捕

鮮内潛入の報に警戒中 怪青年網にかゝる

嚴重な警戒網をくぐり抜け追求の手から逃れんとしてゐる農民決死隊員の一味は鮮内各地に巧妙な踏脈振りを示してゐるがこれが逮捕のため本府警務局保安課では全鮮各道の高等係に手配し水も洩らさぬ警戒陣を布いてゐるが二十五日夜本町署高等係近藤刑事は同署管内某方面から一名の内地人青年を引致し直に檢束處分に附し目下三輪高等主任の手で嚴重なる取調べが行はれてゐる

徘徊中の青年 ○○を所持

本町署に檢束し直に國元に照會

引致された件の青年は埼玉縣生れ○○○○(二七)といひ二、三日前某方面から入城し、某所に潛伏してゐたものでこの報を得た本町署の近藤高等係刑事は同人の居所をつきとめんとして搜査中の處偶然にも廿五日夜府内某所を徘徊してゐる形跡不審の青年あるを發見、取調べると最初は口を割らなかつたがその携帶品を取調べた所はからず○○を發見したので追求すると遂に包みきれず埼玉縣生れの○○○○と自白したがその渡鮮の目的については言を二、三にして多くを語らないがその態度から見て目下手配中の農民決死隊の一味とにらみ、同刑事は、早速埼玉縣にむかつて照會を求めた、右につき三輪高等主任は

『近藤刑事が一名の内地人青年を引致したのは事實です、無論農民決死隊一味の有力なる容疑者としてです、しかし眞か否か今言明は出來ません、目下埼玉縣に照會中です』と餘り多くを語らなかつた

尹君の千里號 廿八日奉天へ

半島最初の學生飛行家尹昌鉉君の愛機『千里』號は、過日來の暴風雨のため、出發延期の餘儀なきに至り腰を京城に休めてゐたが、漸く朝鮮及奉天の天候も恢復し奉天との間の飛行機の使用も支障なきに至り、また、明大早大學生聯盟機は飛來せぬことゝなりこの上轉機の必要がなくなつたので、廿八日午前九時汝矣島飛行場を離陸し、一路奉天に向ひ、二日滯在して新京を訪づれ再び朝鮮に引返すこととなつた

妙齢の姉妹が母親を殺害す

死體は解剖に附す

【鏡城特電】思想獄の木浦城津郡鶴津面松下洞において廿日花はづかしき十九才と十七才の小娘姉妹が、母親を警察のスパイだと罵して殺害した事件あり、これを聞知せる城津署にては姉妹二人を引致取調べるとともに二十四日死體を城津に運び、二十五日道立城津醫院において解剖取調べた、同地方では昨年もサップ團などと稱する恐ろしき團體が檢擧されたことがある

法廷で泣き出す

懲役六年を喰つた へたくそなスリ

下手なスリが鶴三木の指先きで他人の財布を一寸ほど引出したばかりで懲役六年を言渡され『それや聞こえません』と泣き出し判官を微苦笑せしめた公判ナンセンス、慶南昌原郡島嶼院里の趙南化は廿の時から手くせが惡く廿一の時に捕へられてから今回捕まるまで前科六犯を重ね裟婆に出たこと僅に四年、去る四月十四日午後三時頃大安島內市場で同島內里の富田當次郎の隙間有隙しに左手を差し込み三木の指先きで同人の財布を約一寸ほど引出し掏取らんとして發見されその目的を遂げなかつたが前回の罪から捕へられ第一號の罪で懲役六年に處せられたものであるが加藤裁判長が

『長い間スリを働いてゐたなら少しは上達しただらう』

『君と縁りません、相變らず下手ですやつてはすぐ捕まるから上手になるひまがありません』

『一張通り懲役六年に處す』と判決を言渡され

『そんな馬鹿なことはありませんこれが盜んだなら諦めもつきますが僅か財布にさわつただけで六年とは情けないアイゴー』

妬いた妻 前夫を毆る

平壤の悲喜劇

【平壤】廿四日午後九時頃府內新陽里朱竹仁(三)は以前自分の夫であつた新倉里四料理屋人李鳳(三〇)が仲居趙春(三)を連れて同里を歩いてゐるのを見てカッとなり鳳を毆打し治療一ヶ月を要する重傷を負はせその筋へ取押へられた

★★★★★★★★★★★★★

新興滿蒙博覽會開催

詳細は追つて發表

主催 京城日報社 每日申報社 セウルプレス社

★★★★★★★★★★★★★

マラソンの優勝者權泰夏君

世界の檜舞臺オリンピック出場のマラソン決勝戰は二十五日午後二時より細雨煙る神宮外苑をスタートして六郷川往復マラソンを行つた期待の選手權は二時間三十六分四十九秒でゴールに入つた(寫眞はゴールの權君)

輝く特選組

半島サロンの春を飾る鮮展——彩りも華かしく開かれる廿九日、その日を目睫に控た今日廿六日正午、特選の發表された、榮光に惠まれたる者、東洋畫七名、西洋畫十四名、工藝二名の計廿四名である、殊に新入選の飛躍目ざましくこゝ朝鮮美術界は今こそ賑はひの頂點にたつ、——斯界の最高峰を行く喜びの人を訪ねて拾つた特選の感想を!

光線には相當苦心を 星野氏は語る

西洋畫部特選組の一人星野二氏は三點を出品しその中『T夫人の像』と『城外風景の一題』が入選し特選の後者が特選に推薦された同君は、山田門下の一人、一昨年春東京に行き太平洋畫會と入り鈴木千久馬氏について研究をとげ鮮展には第一回以來の常連である、特選の喜びをもたらして本町滿雲洞のアトリエを訪へば喜びを滿面に浮かべながら語る

特選組の人々 向つて右上から松崎喜美、下田キミ、藤井芳子、玉城實、同左上から五十嵐三次、星野二、三月高東、山田新一の諸氏

あれは東大門外の風景を描いたものです、日中なので光線の上に相當苦心をしました併し特選になるとは期待してゐませんでした、いや只先生のお蔭ですよこんな嬉しいことはありません

全く意外です 五十嵐三次氏

ラテン塗飾花臺を出して榮ある第一回の工藝部特選となつた五十嵐三次氏は目下鐵道局京城工場に勤いてゐる工藝家であるが、特選の報をもたらすと

いや全く意外です、大體あの花台は鮮展に出すつもりで製作したものではなく、たゞ私が日頃から考へてゐた朝鮮古代模樣の新時代化を形に表はしたものですが一ヶ月を費して作つたものですから兎も角鮮展に出してみようかと最終日に持つて行つたものです

と謙遜したが語つた

釜山ホテルの給仕君入選 ◇—江崎龍君

【釜山】半島畫壇の粹をあつめる鮮展へ釜山から出品して入選した十二號の靜物は釜山鐵道ホテルの給仕江崎龍君(一八)が忙しい仕事の隙を利用して描いたもので、別に研究したでもなく大して自信があつたわけではありませんから自信がなく心配してゐました、繪は小學校に居る當時から好きであつた

ので合宿所の部屋で製作した小品ですから御話しする程のこともありません、けれども嬉しいですと素直に語つてゐた、何美術愛好の宮川支配人も江崎君の鮮展パスの喜びを喜びながら、鼻を高くしてゐた(寫眞は江崎龍君)

今度で三回目 松崎喜美夫人

女流入選者中の松崎喜美夫人は鮮展特選は三回目、既に常連にもう三回入選の先輩、先づ第一にお訪ねすれば

初入選初特選 藤井芳子孃

『今年は家庭に色々差支があり心配して思ふやうに製作出來ず、まして居りました、又特選なんてほんとにお蔭樣です』とたい鮮御謙遜

女子美術を今年卒業して初入選初特選の藤井孃を大和町の藤井病院に訪へば厳父の病院長も相好を崩しての大喜び

『特選ですつて……』

『まあ……』

『一寸姿を直して來ます』と大あわて

顏を染めて 下田キミ孃

同じく初入選初特選の下田キミ孃は藤井さんよりは一期前即ち昨年の女子美術出下勤務中の第二高女を訪へば古屋校長、一由教頭始め職員室に歡びの聲がドット湧く

『あの繪は東京のアトリエで描きました、一週間ばかりかゝりました、特選になるなんて私などまだこれからです……』と

仙人掌の靜物が特選ですつて、まあ本當ですか……と美しい顏を喜びの色で染める

一寸意外だ 山田新一氏

特選に入つた多くの子弟を持つ半島西洋畫壇の御大、山田新一氏は今度も客に違けず『ベランダ』が特選に這入つてゐるが氏は語る

特選組の大部分が自分の關係者であるとは意外といへば意外、併しみんな實力で得た人達ばかりです、自分のベランダが特選になつたのはこれも一寸意外です、實は同時に出品した『裸婦』が自分としては期待してゐたんですが日が淺かつたので最後の仕上げが出來ませんでしたが、やつぱり駄目だつたんでせう

昨夜出發の際は御多用中態々御見送りを辱ふし御芳情の段厚く御禮申上候御芳名伺洩れも有之不申不取敢以紙上御挨拶申上候

五月廿七日

中野太三郎

外交員の横領

府内古市町一四、キリン商會外交員淺利進吉(三〇)は同商會が調査つた府大門三、靑木堂の工事費二百五十圓をうけとりその中百圓を應主に支拂つたまゝ殘りの百五十圓を着服してゐたのを本町署でつきとめ廿六日朝同人の下宿先で逮捕した

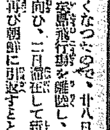

タバコの友 廣香松葉

松葉一本を挿入すればニコチン臭を緩和し心氣爽快舌のアレを防ぎ口内芳香に滿つ ○全鮮タバコ店販賣店にあり ○品切の際は拾錢切手封入本舖へ

東京神田西福田町一 今村洋行

本舖 延命麝香堂 電神二〇五三

信仰と修養

一、キリスト教の諸書籍を準備して御貸與いたします。

一、本會へ御入會の方に毎週『朝鮮新生』を御送りいたします

本文庫の書籍目錄はお申越し次第お送りいたします。

京城新生會 (ケール氏邸) 京城電話光化門三二

防毒・産制に… サンキュー・スキン 大和ゴム

◇憂鬱! 煩悶! どんな過ちもレーベン 一服元氣百倍。

中學 東京巣鴨町一ノ三四 第一中學會

年數御相談 恩給金融 誠實第一 親切第一貫 耕田森

月やく止り人知れず御心配の御婦人方よ! 經月 サンガー

この紳士的配本を見よ! 絕對参千部の限定出版

明治文化版 畫大鑑

明治開化篇 第一回配本は第一卷

全六卷、豫約募集

豊文館書房 東京市神田區鍋町ビル 振替東京三九五三九番

特別案內

朝鮮支那 おみやげ 海市商會 電本二〇五一番

京日案內

新刊書籍 驚異的大廉賣 金剛堂書店

養鷄及家畜飼料 澤浦精米所飼料部

產婦人科 (入院隨意) 醫學博士 橋本吉藏 京城府岡崎町七 電龍山五八〇番

取扱商品 麻織布 荷造麻絲 新麻漁網 絲 疊用絲 麻袋 綿撚絲 麻絲 各種ミシン絲 朝鮮專屬販賣部 金愛國商行

萬葉集の持つ魅力（下）

城大法文學部長　高木市之助氏談

同様な事は、當時の諸制度の上にも現はれてゐる。周知の如く、大寶令の如きも、唐の制度の模倣である。尤も日本的なものもあるにはある。併し要するに、大陸的なものゝ中に、日本的なものを見付け得る程度である。從つて、それ等はやゝもすると概念的な存在であつたが、從つて不安與になれば剩官は次第に除かれ、檢非違使などと言つた實質的なものが、別に設けられた。都制に就ても略同様の事が考へられる。譬へば平城京の跡は今でも奈良郊外に遺つてゐるが、あのプランが所謂大和風のものでない事には誰でも氣がつく事であらう。要するに文化百般が、大唐文化に靡ひしれてゐたのだ。

處で文學方面では、幸にしてそれ程でもない。また文學の本質がそれを許さぬのだ。成程、六朝初唐の文化は彼の地にわたつた文人學者により、盛んに我國に輸入された。併し一體、支那の文學思潮がどれだけ言葉を通して模倣することが出來たであらうか。この點萬葉歌人と諸々の造型藝術家のそれとでは、大きな相違があつたわけだ。萬葉にも、その一部には大陸思潮の影響もはつきり存在してゐるが、先づ感ぜられるものは、さうした模倣的なものではなくて萬葉人自身の生命の流れである。からした生命が渾然として集大成されたものが、二十卷四千五百首である。してみれば模倣といふことは、此の場合少くとも第一の問題ではなかつたわけである。以上が萬葉に對して人々のいだかせられる數々の魅力の要點であらう（終）

鮮展十年と前途（四）

山田新一

鮮展も十年の後半期になつて來ると、大體に於いて、陶汰されるものはされ、拔擢されるものはされ殘して、或種の落着きと格式とを備へたかの感があるが、同時に又何かしら倦怠を覺て來たことも爭はれない。

第六回には是といふ光つた新人の排出も見られない。

此秋には、遠田運雄氏と小生とが前年に引續いて帝展入選、孫一峰氏の水彩畫と、加藤松林氏の東洋畫と、同じく初入選する處あつた。

加藤氏の入選は東洋畫として半島から初めてのことであつた。

國畫三木弘氏は共秋、小生は翌年共に國家修業の袋め出里を目指て出品した。

第七回には佐藤九二男氏が新しく參加して、『P夫人肖像』を出品して居る。

佐藤氏はルノワールから出發して、ラプラードを追求する個性をコールフランセの人であつて、鮮展は昔氣の闘士を一人加へたわけである。

第八回になると、從來も常に優れた作品を發表して居た石川義保氏が、從來純然たる寫實風のタッチを漸へてフォーヴに深淵繪の精神と色彩とを加味したやうな畫風となつて現れて居る。けだし『裸婦』は傑作であつたことゝ思ふ。

又前年歐洲の旅から歸朝した三木弘氏が前年の二科會に入選の作品をもつて臨んだのであるが、此回の鮮展では餘り感ぜられてゐない。

東洋畫では、曾て帝展入選の井用藏次氏が『秋苑』を出品特選となり相當見應へがあつた様である。

第九回西洋畫で松崎喜美氏の『花』が特選になつたのは劃期的の事であつた。

同氏は女子美術在學中、既に一度帝展にも入選してゐたのであるが、卒業後朝鮮に歸つて初めての出品であり、又□□安子、羅蕙錫の諸氏等がかつて發表したことはあるが、松崎氏程本格的にガッチリした作品を發表して吳れた女性はなかつた。

此回から日吉守氏が出品しなくなつた。

氏は半島水彩畫壇の先達であり第一人者であり、又一面には鮮展の事務にもたづさはつたのである鮮展第一の隱れたる功績者であるが其人を鮮展出品者の中から失ふことは、何と云つてもおしいことであり、殊に制度上の缺陷問題が喧ばれる導火線となつた譯である。

東洋畫では、松田正雄、李英一等が居つた。秋、三木弘氏二科入選、松崎喜美、加藤松林、孫一峰、諸氏及小生帝展入選

第十回

依然として松崎喜美氏『溫室』に良いところを見せた。小生四年振りに『花束』外一點を出品。

東洋畫では土居彩畝氏など佳作を發表。

秋、三木弘、山口長男、阪宗一の三氏二科入選、加藤松林、松崎喜美諸氏及び小生帝展入選

×　×　×　×　×

鮮展の前途、最初の十年を終つて、新しい生命に生きんとする鮮展に、再び言ひ度いことは、今日現に角我國地方展覽會中、其規模において左右翼であることを、今後も完了しなければならないことである。

寛容！

藝術家同志お互の寛容、當局が飽く迄も假監として作家達に望まなければならない寛容、藝術家の神經が、製作上の闘爭なる藝術意識と反駁に藝術家同志の友情に。

我々の最良の機關の上に、鮮展は増々でなければならない、鮮展は増々延びるであらう。（終）寫眞は松崎喜美氏作『花』

國畫賞を受けた池邊貞喜氏

昨夏來朝の東京美術學校に於て個展を催した國畫會の池邊貞喜氏は上京以來梅原龍三郎氏等に認められ國畫會に出品を續けて來たが三年前國展に於て樗牛賞を受け、京城出身として半島の斯界人の注目するところであつたが目下開催中の第七回展に於ては牛耳洞に於ける作品其他四點の入選作品中『樹』が再び同會の最高賞とされる『國畫賞』を受けた（寫眞は同氏作の『樹』）

金剛山と佛徒（二）

前田寛

筆者は上述の事蹟を讀者の腦裏に印しておいた上で、今から金剛山を背景として普賢活躍した有名な佛徒に就いて書いてゆきたいと思ふ。

蓋し、筆者の述べんとするところは金剛山其ものに對する說明には大してならぬかも知れぬが其は金剛山の靈山たる反證を示し得るのみならず一つには、朝鮮古來の佛徒の生活往來、或は修繕程度の形式、其他習性社會的地位權力等を知る事が出來て其處に、又別種の興味を味はふ事が出來ると信ずる譯である。其の前に今後の推移を讀んでゆかれる事をお願ひしておく

三國佛教略史に依れば佛の出生、入滅年代は古來いひ傳ふるところ三十三種の異說があるとの事であるが今一般に信用採錄せられてゐるものは次の說である

即ち周の昭王二十六年甲寅四月八日、昭和七年を距る二九五九年前の生誕であつて、この年を以つて佛紀元となし佛年七十九、周の穆王五十三年壬申二月十五日入滅せられた。これは昭和七年を距る二八八〇年前であるとするものである。之を筆者は正當としておく金剛山の九龍淵紫香壁に刻せられてゐる彌勒佛の大文字の横書きは佛紀二九四六年といふ大文字は勿論右の說を基としてゐるのであつて動石到達者への探勝者に判別させる年の文字も皆此の說から出たものであり、我等は此の紀錄を正當と認めて研究して差支ないのである。即ち昭和七年は皇紀二五九二年は佛紀二九五九年となるのである。こゝを以て金剛山の歷史も亦佛紀約三千年の太古から始るべきであらう

今を距る二八八〇年前印度に於て釋迦牟尼佛が涅槃に入られた年、文殊菩薩が衆徒九億衆に諭して各々舍利を分し其の中から精選せられた五十三佛が一度月氏國に石船に乘て渡つたが、其の時月氏國王は之を欽んで一殿を築んで奉安してゐたのであつた。ところが或日殿は火を發して灰となり、五三佛のみ殘つたので、王は驚いて再建しようとすると、一夜佛は月氏國王の夢に現れ『吾永くこの地に留るを欲せず』と告げたので、王はこの地が佛の留るやうな聖地でないことを知り嫌り惜くも再び五十三佛を石船に乘せて有緣の地に流したといふのは拙著『金剛山』の假說項中に述べたところである。

かくして月氏國を出た五十三佛が當時の金剛山東關安昌縣浦口、今の金剛山關、高城郡高城面海湖里の海岸へ着いたのは、其から九百五十二年を經た後であつて、印度洋から東支那海黃海日本海を經て金剛山へつくまでのこの長年月のさすらひは今一つの記錄も見當らぬ。併しこの印度月氏國から九百五十二年後經つた後は何時代であつたかといふと、漢の平帝元始四年、新羅第二代南解王元年、昭和七年を距ること一九二九年前であつたのである。

金剛山外にして山間から數里を距つる高城郡梧堂面に朝鮮三大梵刹の一乾鳳寺といふ寺のある事は前述の通りであつて、寺僧二百名近くゐるのであるが、この山外の名刹が何故『金剛山乾鳳寺』の扁額を掲げてゐるか。これは『楡岾』なる言葉と共に金剛山當時の領域に對する一つの謎を我等に掛けてゐるものである事は筆者の度々說したところである。序ながらこの寺は金剛山の冠刹と共に今一つ疑問があるのは其の建立の年代である

かくて愈よ金剛山に佛徒が法燈と共に渡來して、阿道和尚（一作我道）と南解王との手によつて楡岾寺の創建となり廣く佛法を佈教して、其の入寂するや、大隱菩薩と諡られ寺内正殿、能仁寶殿の前にに儼然と月氏王祠の中に祀られ昭和の大御代の今日に到るまで朝鮮に於ける佛道開始功勞者として、永く其の名を後世に垂れてゐるのである。

今西先生追想（上）

笠岡生

朝鮮史の大家今西博士がお亡くなりになつた。

信じたくない。信じたくないと思つてゐる私の頭に今もなほハツキリとうかんでくるのは半年前の寒い冬の晩の事である。

高工の裏門の横にある三間位の淋しい朝鮮家屋の立ちならんでゐる通りを半町も行つた所に洋館みたいな家がある。小さい杉の木立に圍まれた玄關に今西龍と書いた標札があつて、そこで今西さんは老婢一人を傭つて質素な生活をしてゐられたのである。私は應接間でもあり、書齋でもある六疊の狹い部屋で、眞中にあるストーブが、ゴーゴーと音をたてゝ燃えてゐるのを聞き乍らクサクサしてゐた當時の氣持ちを今西さんに話したのである。

外は何時の間にか凩りつくやうな北漢風がヒユウと唸りをあげて吹き荒れ初めた。私は當時ヒドク野暮をやられてゐた上に精神的にもかなり惱んでゐたのである。

それはともすると暗い世相をいとふて、ねぢ曲らうとする自分の心をヒツパたいて、明るい眞の藝術なり理想なりの宮殿を築くにけとトテツもない慾望に常に藻掻いてゐたからである、けれども、それは貧しい私にとつてはタンタルスの林檎のやうに僕の頭の薄い夢であり、また繪が書きなくつて見ても滿足なのが出來ないので、余く憂鬱になつてゐたのである。

『さうだね、私も昔一寸金が必要だつたから二三翻譯をやつた事があるが』

今西さんは紅茶を呑み乍ら、その頃は何時も人生を凝視してゐられるやうな、あの沈んだ顏に一寸笑を浮かべられたものだ。

『だが今はもう駄目だよ、だが文學はやつぱりロマンチックなものだらうね、その點は僕より か佐藤さんに訊ねた方がいゝぜ君』

外はヒュー、ヒューと凍るやうな風の音が木立を騷がしてゐた。

私はさう言はれると益々何もかも碎らなくなつてくるやうな氣がして、しばらく默つてゐた。そして書棚の上にある支那の田舍の淋しい風景畫を見つめてゐた

『さうだ』

その時今西さんは靜かに話された。

僕が昔、支那の歷史の先生の所で勉強してゐた頃だがな。その頃は毎日のやうに、あの淋しい支那の田舍道をトボ〳〵と下宿に歸つたものだよ。その道はない田圃にある石コロ道で、その道のトコロ〴〵には曲つたやうな柳があつたよ。その頃はヒドイ神經衰弱にかゝつてゐたのか、その曲つた柳の間に月が、やんはりと浮んでゐるのを見乍らチツト日本のことを思つた時は、涙ぐましかつたよ』

永い間忘れてゐた多感な感じであつた若い時代を、今西さんは私に語すことによつて思ひ出されたやうに懷しまれた。しかし、それも束の間で寂淋しげにチツト其頭を凭んだ本がある書棚を見つめられた。

そして私がぼんやり、淋しい支那の風景畫を見つめてゐるのを見ると今西さんは靜かに手をくんで言はれた。

『まあ人生は苦闘する事だね、君。私は昔は隨分と苦しんだものだよ、十五年も助手をやつたが、その間食費があるかないかだつたぜ、その頃を思ふにつけ試驗とさへ云へば大學の模所のやうに、思つてゐる今の學生の氣持ちは、てんで努力とか、研究心等はないよ、うんと苦しまなくちや駄目だよ』

さう言つて今西さんは、永い間コソ〳〵と研究もし、努力もしたであらう本が一杯になつてゐる書棚をチツト見つめられた。

薫風會（學務局）

河原白く蛇篭新らし夏の川　南洋
雨晴れて洗濯の音や夏の川　樂天
頬かぶりして打網の紐を口　雨樵
魚はねし月の渦や夏の川　芳月
夏川の狀掘りに行く月夜哉　桂城
パラソルに二三あゝ青蘆哉　玄鶴
川づらを蚊遣の煙流れり舟　仙翁
しぐみほる兒等の横顏をかし　阜
飛石の敷地しにけり夏の川　鼎
夏川に見えて釣れざる小魚哉　永城
ざぶと下駄履いて越す夏の川　渡月
夏川に洗へる馬は向き〳〵に　佘邑

いちご例會（方子郎選）

初袷襟かき付けて蹄迹　一波
花桐の盛りて暗き寺の門　一雅
花桐や大濱屋根に降りつゞく　四方平
花桐のこぼれし庭の醒じめり　蕉雨
袷着て樹々の芽の彫うつりけり　野萩
此寺の牧柴いそぐ羽蟻かな　無劍
とある夜や羽蟻の多き窓を閉づ　竹泉
穴を出て羽根脱げたる初蟻かな　翠峰
比けてなほ灯る一間の初蟻かな　時雨女
紅絹裏の肌に冷やつく袷かな　澄江
蚊帳吊屋夏帽光れ下りけり　牙翔
夏帽子忘れて居る夕まぐれ　方子郎

朝の題話

◇鮮展審査員の鑑査もすつかり終つてホツと一息ついた廿五日の夜、午後九時頃の雨上りに本町をこつ〳〵と神保美術學校長散步を運ぶ、それからまた同行動の田邊鑑査員大兵の體軀の顏を

◇鮮展といへば朝鮮の工藝美術の權威者であるそして功勞者である淺川伯教氏は每日鮮展へつめかけて出品された工藝美術の前に立つてゐるその立つてゐる氏のポーズが立派な一個の工藝美術である……とは雀のさへずり

命の最高峰（126）

平山蘆江作　布施長春畫

麗沙子のいひ方が、あまりにもきつぱりしてゐたので、後藤も二の句がつげなかつた。

『けゝ、何も、あなたに戰を止めさしてまで、御つれあひの無地をすゝめやうといふのではないさ只、あんたの爲めと、會社の爲めを思つて、いつたまでの事だから いやだらいやで好いんです、まア兎に角考へて見て下さい、會社はあんたの努力を待つ爲めに、それほどの骨折をしてゐるといふ事をあんたに認めて頂ければ好いのでな、けゝゝ』

聲い笑ひで話は打ち切りになつた麗沙子の鼻筋も、少しは納まつたが、併し平らな氣持ちではなかつた、社長の言葉のうらに、いやなものが含まれてゐる、といふ感じを持ちながら、社長室を出て、いつもの通り、撮影の仕事に、かかる事はかゝつたが——

その時があつて以來、麗沙子は撮影所へ通ふのが、いやな氣持だつた。後藤にしても自崎にしても、麗沙子に對して、態度總つた樣子はなく、どちらかといへば以前よりも、一層親げに、一層丁寧に麗沙子を通しもし、取扱ひもするやうには見えたが、そのくせ撮影に對して、役の振り方がめつきり變つて來た事を、麗沙子は感じた。

當然、浪花精映の第一スターとして、麗沙子に持つていかねばならぬ役が、どうかすると、他の女優へ持つて行かれる。最初の中は一度息ぬきといふ意味で、さうされるかと思つたが、その次も、その次もといふ風に、一作品毎にスター役を外されて了ふのが、はつきりと見えて來た。

麗物でつくつた『女馬賊團』の試寫の時だ。

初夏の頃の試寫室の窓深からのがれて、一同が、ホッとした氣持ちで開け放たれたドアへ流れ出やうとする時

『麗沙子さん、あんた、今度はへんな役をやつたね』と、云つて、麗沙子の肩を叩いた男優があつた

『ほゝ』とだけ答へると、

『ひどい役だ、何だつて、あんたにあんな役を持つて行つたんだらう。合點がゆかないね』

と、云ひ捨てに、男優は向ふへ行つた。

『おきいちやん、バリだわね、あんたすばらしい出來つてないわ』

と、云つてゐる女優があつた。

『でもあれ、湯川さんのものぢやないかしら』と、他の女優がいふと

『いゝえ、ちがひますとも、もう湯川さんぢや、顏が立つてるわ』

と、咬んではき出すやうに、前の女優は云つた。

それは麗沙子がお手洗場で手を洗つてゐるとも知らずに、その前に立つての會話であつた。

『おきいちやん、すばらしいわねおめでたう』と叫んだ聲は資狀いせ子であつた。

『た、どういたしまして』と答へたのはきよ子である。

『あんた、あれを機會に、どんどん伸してゆくわよ』

『あんたもいつしよによね』

『ほゝゝ、おめでたう』

『おめでたう』

さう云つて、二人はキヤツ〳〵と騷ぎながら、麗沙子のそばを通りぬけやうとした。で、麗沙子に氣がついたきよ子は、さつと顏色をかへたが

『あらお姉さん。一緒にかへりませうよ』といつた。少しは間の惡さうだつたが、言葉の調子は、さほどでもなかつた。

こんな風に、氣を腐らす小さな出來事と、張り合ひのぬけてゆく役のつけ方とが、一日一日とかさなつてゆくのだ。

麗沙子は、誰にも口を利きたくない心持ちになつてゐた。その矢先に、又市原監長作が仔細ありげに訪ねて來た。

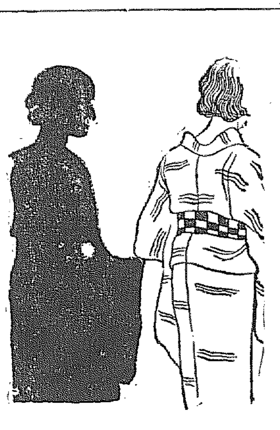

ラヂオ　DK

二十七日（金）

午前一〇時〇分　氣象狀況、各地天氣概況（仁川觀測所發表）
同一〇時三〇分　料理獻立、日用品値段（京城府廳發表）
同一一時五九分　正午の時報、ニユース
午後〇時三〇分　琵琶『東鄉元帥』　飯當　旭秋
同一時〇分　宗教講話
同一時一〇分　『宗教と人生（二）』　金　泰洽
同二時一五分　記念講演『日本海々戰の回顧』　東村　謙一
同四時〇分　ニユース、公示事項
同四時四五分　ラヂオ體操、職業紹介事項、當夜のプログラム發表
同六時〇分　ラヂオスケッチ（A）『日本海大海戰』海軍大佐　武富邦茂原作（テキスト一六ペーヂ）　東京放送新劇協會
同六時三〇分　英語講座（A）初等科（十九）　岡倉由三郎
同七時〇分　ニユース、公示事項、明日のプログラム發表
同七時三〇分　講演（A）　海軍大將　安保　清種
同八時〇分　浪花節（B）『日本海々戰』　吉田大和丞
同八時四〇分　ラヂオドラマ（A）『海軍記念日』原作　小川格　監修　海軍中佐　柴田彌次郎
第一景、空中分列
第二景、青年大會
第三景、軍隊行進
第四景、郊外の或る歸途
第五景、或る理髪店の夕
第六景、日比谷音樂堂
林　幹　生方賢一郎
高梨　保　保瀬　薫
木村　正夫　澗川　久
上田　眞平　下田　猛
伊東　正一　友成　若波
九重　京一　宮部　靜子
杉村　登子　其他子供大勢
音樂　海軍々樂隊
管樂指揮　藤原多額雄
演出指揮　柴田彌次郎
同九時三〇分　時報（A）奉天より（C）氣象概況各地天氣概況（仁川觀測所發表）
引續き映畫物語『鐵衣の悲み』　金　永　煥

將棋新手合（五）

（於東京市日本橋區蠣殼町二ノ四　溝呂木將棋所）

飛角交　△七段　溝呂木光治（東京）
角落番　▲二段　野口　初郎（大連）

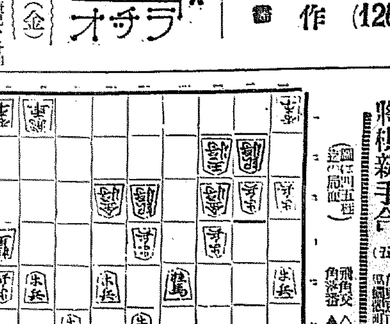

（圖は四五桂迄の局面）　持駒▲野口氏歩歩歩

△四四歩　▲三三桂成　△同　銀　▲七八玉　△八六歩　▲八八金
△七三桂　▲三六銀　△八五桂　▲六六銀　△七四桂　▲三五歩
△七七歩　▲同　桂　△六六桂　▲同　金　△七七桂成　▲同　玉
△七四桂　▲三四歩　△同　銀　▲三三歩　△四一玉　▲同六桂
△八七歩成　▲同　金　△五七銀　▲三四桂　△六六銀成迄にて溝呂木氏の勝

溝呂木七段講評（下手）七八玉よりは、最後の敗因である、玆は強く七五歩と突いて極力で自玉頭で戰ふ處である（下手）三六銀上りは無理である、玆は六六銀と早逃げする處である（上手）三三桂成の寄りを受けて手順に攻められては堪へ難いのである（上手）七七歩打ち以下の攻めは、自玉に詰めの無い型であるから順當の攻めである

【總評】本局は、角落戰に於ける必勝法と稱されてゐる、銀四枚戰法を下手方が選んだのは賢明なる作戰であつたが、上手方が之に對し防禦陣を徐ろに張つてあるのに拘らず、下手方が三四兩筋から攻撃を採らうたのは面白くなかつた。然しながら大勢の威力は偉大であるから局面を損した譯ではなかつた、而して中盤に於て上手方が六五歩と打つて決戰を迫まつた時に、五七桂と應酬したのはよかりしも、八六歩と突かれた時に、六九歩と取つたのが悪かりしため、上手方に八七歩なりと陣形を崩されて稍々弱難き局面となり、終盤に於て七五歩と突いて強く戰ふべきを、七八玉と退嬰的防戰に出た爲め、上手方に手順に乘ぜられて遂に敗滅に陷つたのであつた。

鐵道省が競技スキーを撮影

世界各國に輸出する

鐵道省旅客課ではオリンピツク代表スキー選手八名女流スキー選手四名外一流スキー選手合計二十名の特別出勵を得て去る十七日より立山と劍岳へ『劍岳の歡喜』と題するスキー・ロッククライミング映畫のロケーションに赴き五月六日歸洛し、此程これが完成を見、目下製作中であるがロケーション一行は立山劍岳には二週間余りも留つて居りそれに吹雪には非常に惱まされ幾多の冒險離業をやつたと言ふことである全部で三卷になり、最初の一卷は競技スキーヂャンプが收められてあり、この競技スキー撮影は鐵道省が世界に誇るに足るものだといつて居りかかる競技スキーを長尺に研究的に撮つたものは我が國が最初であらうといふことである二卷目は立山の登山と風景を描き三卷目は劍岳のロッククライミングを撮り入れてある同省では同映畫を各國大使館として各國に輸出して宣傳しようとあるカメラは羅、川崎の兩氏が擔當してゐる

讀者から

▲長野縣人會々長のお名前と住所をご存じの方は敎へて下さいませんか（お願ひ生）▲京城にて行ける女子職業の期日及就職口をお知らせ下さい（R女）▲京城日女學校卒業記錄お持ちの方はお譲り下さいませんか（お願ひ生）▲京城運動場附近の方へお願ひ申上げますトラックとグラウンドとの境の通路にある婦人便所、大分前から破損しておりましたが去る廿二日午後二時四十分頃一婦人（確に内地人）が婦人便所内に忍び込んでおりました實に腹立しう存じました中には既にいらした女性もあつたのでないかと思ふと一入腹立しう御座いますあれでは不完全です至急御修繕を御願ひいたします（一女ファン）▲漢江橋有料の中で傘をお届け下さいましたK校のお方有難うございましたこの欄を拜借して厚く御禮申上げます（M子）▲私は内地から來たばかりの二十歳になる女です良い家庭の女中になり度いと思ひます何方様か傭つて頂く人はありませんかお願ひ致します（京城七二五H子）▲高等小學卒業程度位の女の方で子守に來て頂く方はありませんか（電話本局二六九五番）▲廿二日日曜の午前十一時頃、丁子屋の二階のショーウインドウ前で赤いセルロイド箱入りの琴爪をお拾ひになつた方が御座いましたら一寸おしらせ下さいませんか（電話二九二まで）▲二十二日お訪ねの女の方和泉町一四二和泉屋迄御通知下さい（和泉屋）▲どなたかミシンをお讓り下さい（南山町二ノ九〇松井）▲當方三十二歳の女にて十歳の子同伴にて困り居るのですが御同情の諸者樣何卒女中或は仕事を與へて下さいませぬか（鍾路二六三　困る女）

演藝案内

中央館（帝キネ・マキノ）
二十七日より特別大公開　大人三十錢、學生小人二十錢の破格料金にて大公開　見よ史上に巨砲を送れて蔚に見ゆる中央館の特別大興行
新興キネマ太秦撮影所特作時代劇　原作入江一夫　監督松田定次　結城重三郎　嵐寛壽郎　松浦築枝子主演　外時代劇部オールスターキャスト
武州の双龍　全八卷
新興キネマ本年度超特作現代劇　木村惠吾監督作品　京城神社各樹列島に於て空前の大人氣を博し續映二週三週の快記錄を作りたる近代劇の大傑編　原作八諦不二　脚色八諦不二
中野英治　高津慶子　松本泰輔　主演
不如歸　全十五卷
川島武男（中野英治）片岡中將（松本泰輔）千々岩（岡田　靜）浪子（高津慶子）お豐（山路ふみ子）外新興現代劇部オールスターキャスト
明治文壇に不朽の足跡を殘した大文豪蘆花先生の傑作小說の映畫化、吾等の映畫の生みの親たる木村惠吾監督の新作をキネマ・オールスター・キャストを以て初夏のオ々たるメンバーを以て興々の觀客を遊ばせんとす　次週豫告　聯盟の映畫『大平洋』愈々上映

東亞俱樂部（直營）
廿七日封切　見よ！是ぞ現代が本年の映畫に投ずる大傑作　入場料大人二十錢小學生十錢
水野四郎原作　四郎脚色　橋本英男監督
決戰　**大利根の曉**
片岡左衛門　阪東國太郎　南光明　五十鈴佳子　共演
假名の助五郎と笹川の繁蔵一家間に云ふ仲直りの血闘を描き助五郎が遂に破られた若いの兄弟が五郎を男が家を守ってくれた…

大正館（松竹直營）
櫻井町　五月廿六日封切　松竹超特作自信の二大巨篇　京城の新聞社後援…
松竹キネマ蒲田撮影　松竹キネマ京都下加茂超特作時代劇
眼の新聞　第百三輯
松竹キネマニュース　週刊映畫　長谷川伸氏原作　脚色荒牧六　キャメラ　國谷英一
關東綱五郎
東海男意氣次郎長四天王　新星尾上榮五郎主演　中村吉松　堀正夫　市賀翔郎

朝鮮劇場（仁寺洞パゴダ公園橫）
五月二十五日より三日間（午後八時開映）
料金　階上　大人三十錢　小人二十錢　階下　大人二十錢　小人十錢
パラマウント超特作全發聲日本版
陽氣な中尉さん　全十一卷
監督…エルンスト・ルビッチ氏　主演…モリス・シュヴァリエ氏　クロデット・コルベール孃　ミリアム・ホプキンス孃
パラマウント社超特作發聲日本版
市街　全十卷
監督…ルーベン・マムウリアン氏　主演…ゲーリー・クーパー氏
次週豫告　曉の男。…

朝日座
本町五丁目　五月二十三日より　開西女優歌舞伎　座頭嵐菊香
一、淺尾右朝次　中村小卿　中村鯉蝶　一幕
二、馬鹿太閤記　十段目迄
三、重の井子別れ
三、大石東下り
見逃すべからず　現代若手女流大歌舞伎
入場料　特等金七十錢　一等金五十錢　二等金三十錢　小人金二十錢
毎夕六時開演。同六時半開幕

京龍館
東亞キネマ撮影
化粧の天使
映畫藝術の最高峰アースト・ナショナル社特作　ファースト・ナショナル社特作　ミラード・ウエッブ氏監督　ビリー・ダヴ孃主演
妖艶比なき美女ビリー・ダヴが演ずるラヴ・ロマンス
暗黑街の英雄
東亞特作現代劇　石原英吉監督　中根久恵　原作主演
修羅の闘牛
伊太利アキテラ社特作映畫　メトロゴールドウヰン社特作　ポール・ギヤ監督
荒れ馬競技
ジョン・エル・ロツキンソン氏製作　パテー社スポーツ實寫
雄叫の巷大會
中村竹之助　若草伸子　城山晴　助演

京城演藝館
本町三丁目
會我廼家五十郎一行
二十五日より五日間　二幕
喜劇　仇の討ち者　二幕
社會劇　自然の境遇　二幕
悲劇　小說家　一幕
勝敗
日活特作時代劇

喜樂館（日活直營）
自五月廿六日　封切上映
鮫鞘　主演　池田富保監督　大河内傳次郎　久松　實
猿飛諸國探査
血染の鐵筆

龍山劇場（電話龍山〇八七一）
五月二十四日より
女流浪曲家
女雲右衛門と其一黨
大阪每日新聞社京城支局後援

浪花館
京城明治町一
廿一日ヨリ向五日間
春季超特別大興行
宮川右近一行
右近八十番中
座員多數に付き正五時半開演致します
後援　町田部文堂
宮川右近
大倉桃郎
廣澤淵天